gemeente Stichtse Vecht

Aanpak Ondermijning

2019-2022

december 2018

Inhoudsopgave

1 Inleiding ***2***

2 Ondermijningsbeeld ***3***

2.1 Hoofdlijn van het Ondermijningsbeeld 3

3 Van beeld naar aanpak ***4***

3.1 Doel aanpak Ondermijning Stichtse Vecht 4

3.2 Keuzes in de aanpak 4

3.3 Op orde voor de aanpak 4

3.4 Communicatie 5

4 Top-5 aanpak Ondermijning ***6***

4.1 Bestuurlijke weerbaarheid vergroten 6

4.2 Weerbaarheid organisatie vergroten 6

4.3 Drugs: netwerk in beeld brengen en aanpakken 6

4.4 Horeca: beleid op orde, toezicht beter inrichten en netwerk opbouwen 7

4.5 Recreatieterreinen: Integraal toezicht 7

4.6 Planning uitvoering 2019 8

Bijlage I Infographic Ondermijningsbeeld ***10***

Bijlage I I Communicatiestrategie Ondermijning ***11***

1 Inleiding

In opdracht van burgemeester Marc Witteman is voor Stichtse Vecht een Ondermijningsbeeld opgesteld. Dit beeld is opgesteld aan de hand van een onderzoek dat is uitgevoerd door het Regionaal Informatie en Expertise Centrum (RIEC). Dit onderzoek is opgezet om meer inzicht te krijgen in de aard en de omvang van Ondermijning in Stichtse Vecht en vormt daarmee een basis voor de aanpak ervan. Naast fenomenen als *Hennepteelt*, *Witwassen* en *Mensenhandel*, beschrijft het beeld ook kwetsbaarheden en thema's die nog niet eerder in het zicht waren.

Ondermijning is daar waar onderwereld en bovenwereld elkaar raken. Het gaat om het gebruiken van legale structuren voor criminele handelingen of om crimineel geld wit te wassen.

Het Ondermijningsbeeld geeft voldoende aanleiding om een stevige aanpak te formuleren. Ondermijning aanpakken vraagt om het maken van keuzes en het voeren van regie op de uitvoering. De gemeente is regiehouder voor de aanpak van Ondermijning, maar zoekt daarbij nadrukkelijk de samenwerking met diverse (veiligheid)partners. Door een intensieve samenwerking met onder andere inwoners, ondernemers, Politie, Openbaar Ministerie, RIEC, Belastingdienst en de gemeenten om ons heen, kunnen wij Ondermijning effectief aanpakken.

Rol van de gemeente in de aanpak van Ondermijning

De aanpak van Ondermijning vraagt op verschillende manieren om inzet van de kant van de gemeente. Ondermijning aanpakken kan alleen effectief zijn als er integraal wordt samengewerkt, zowel binnen de gemeente als met partijen daarbuiten. Een goede integrale samenwerking vraagt om een duidelijke regie. Deze rol ligt bij de gemeente.

De regierol houdt in dat de gemeente:

- Inzicht heeft m.b.t. Ondermijning, zowel de activiteiten als ook de factoren die onze gemeente aantrekkelijk maken voor criminelen
- In afstemming met de veiligheidspartners maatregelen vaststelt en zorg draagt voor de uitvoering daarvan
- In afstemming met de partners prioriteiten stelt in de aanpak
- De interne- en externe samenwerking in goede banen leidt
- Waarborgt dat alle betrokken partijen, zowel intern als extern, voldoende bijdragen aan de aanpak

Naast de regierol heeft de gemeente de mogelijkheden om met een bestuurlijke aanpak barrières op te werpen. Dit kan door het beschikbare bestuurlijke instrumentarium in te zetten om de ondersteunende activiteiten van de ondermijnende criminaliteit te verstoren. Voorbeelden hiervan zijn toezicht en handhaving, adrescontroles, het uitvoeren van een Bibob-toets, het intrekken van vergunningen, het sluiten van panden en actief optreden rond panden waar overlast vandaan komt.

De gemeente neemt geen taken over van Politie of Openbaar Ministerie, maar werkt juist aanvullend op een strafrechtelijke aanpak of meer preventief.

2 Ondermijningsbeeld

In de periode april – juni 2017 is voor de gemeente Stichtse Vecht het Ondermijningsbeeld opgesteld. Voor dit onderzoek hebben medewerkers van het RIEC gesproken met 31 respondenten, waaronder professionals van de Gemeente, Politie, Woningbouwcorporatie, Omgevingsdienst regio Utrecht en de Veiligheidsregio Utrecht. Verder zijn ook alle leden van het College geïnterviewd. Naast deze interviews zijn verschillende beleidsdocumenten en objectieve cijfers gebruikt om het beeld te voeden. Van het Ondermijningsbeeld is een infographic gemaakt, welke in één oogopslag een samenvatting geeft van de belangrijkste bevindingen. Deze infographic is opgenomen in bijlage I.

Het Ondermijningsbeeld geeft antwoord op de vragen:

- Wat speelt er op het gebied van Ondermijning in de gemeente?
- Welke factoren spelen criminelen in de hand deze activiteiten te plegen?
- Hoe kan de gemeente in samenwerking met partners deze activiteiten bestrijden en de criminaliteit bevorderende factoren zoveel mogelijk beperken?
- Hoe weerbaar is de gemeente Stichtse Vecht tegen georganiseerde ondermijnende criminaliteit?

Hoofdlijn van het Ondermijningsbeeld

In het Ondermijningsbeeld zijn de volgende vormen van criminele ondermijnende activiteiten beschreven:

- Recreatieparken en -gebieden
  (afschermen activiteiten, luxe levensstijl, hennepteelt, sociale fraude)
- Drugs
  (hennepteelt, drugs dealen en gebruik, sleutellocaties drugsketen)
- Vastgoed, witwassen en fraude
  (invloedrijke personen, oneerlijke competitie)
- Horeca
  (dekmantelbedrijven, ontmoetingsplaats criminelen, witwassen)
- Arbeidsuitbuiting
  (Oost-Europese personen, huisjesmelkers)
- Autobedrijven en voertuigcriminaliteit (oververtegenwoordiging van branche)
- Milieucriminaliteit
  (dumping drugsafval, illegaal asbest verwerken)

Onze gemeente wijkt hiermee niet af van andere gemeenten in Midden-Nederland.

De belangrijkste criminaliteit bevorderende factoren zijn:

- Gebrek aan capaciteit (voor toezicht, handhaving en opvolging)
- Beperkte informatiedeling
- Beperkte integrale samenwerking
- Blinde vlekken
  (recreatieparken en –gebieden, arbeidsuitbuiting, seksinrichtingen, vrijkomende agrarische bedrijfsruimte)
- Geografische kenmerken
  (ligging tussen Amsterdam en Utrecht langs de A2, veel buitengebied)

Voor Stichtse Vecht zijn de grootste risico's op Ondermijning de fenomenen:

- Recreatieparken
- Drugs
- Horeca
- Bestuurlijke weerbaarheid

3 Van beeld naar aanpak

Het Ondermijningsbeeld beschrijft naast fenomenen en risico's ook een handelingsperspectief voor de aanpak. Voordat een start gemaakt kan worden met de aanpak, is het van belang een doel te stellen, prioriteiten te benoemen en de randvoorwaarden op orde te hebben.

Doel aanpak Ondermijning Stichtse Vecht

Het doel van de aanpak van Ondermijning in Stichtse vecht is:

Voorkomen en bestrijden van de criminaliteit die ons gezag en het vertrouwen in de overheid ondermijnt. Dit doen we samen met onze inwoners, ondernemers en partners. We zetten daarbij in op weerbaarheid, het opwerpen van barrières en het bestrijden van verschijningsvormen.

Keuzes in de aanpak

Om de doelstelling van deze aanpak te bereiken zijn op basis van het Ondermijningsbeeld keuzes gemaakt voor het prioriteren van de aanpak. Hiervoor is in overleg met veiligheidspartners en het college een top-5 opgesteld. Deze top-5 valt uiteen in twee delen: één deel is gericht op de weerbaarheid van bestuur en organisatie, het andere op de aanpak van de belangrijkste fenomenen. Hoofdstuk vier beschrijft de aanpak voor deze top-5.

1. Bestuurlijke weerbaarheid
2. Weerbaarheid organisatie
3. Drugs
4. Horeca
5. Recreatieterreinen

Op orde voor de aanpak

Ondermijning effectief aanpakken vraagt naast een duidelijke doelstelling en het stellen van prioriteiten, ook om het op orde brengen van een aantal randvoorwaarden.
Integraal werken is één van die voorwaarden. Zowel intern als extern liggen mogelijkheden voor verbetering op dit onderdeel. Bundelen van de krachten is de enige manier om Ondermijning effectief te bestrijden. Daarbij is het ook van belang dat het fenomeen Ondermijning in alle reguliere werkwijzen van de gemeente aandacht krijgt. Door het werk op een andere manier te benaderen, is de verwachting dat wij effectiever zijn in het signaleren, voorkomen en bestrijden van Ondermijning.

Het Ondermijningsbeeld maakt duidelijk dat het aanpakken van Ondermijning een extra inspanning vraagt van de gemeente. Het vraagt om structureel extra aandacht teneinde te voorkomen dat onze gemeente kwetsbaarder wordt en daarmee interessanter is voor criminelen. Niet alleen om de regie te kunnen voeren, maar ook voor het inzetten van bestuurlijke instrumenten en het opwerpen van barrières. Dat vraagt om meer dan alleen het bestaande werk anders doen.

De afgelopen jaren is de samenwerking met Politie, Openbaar Ministerie, Belastingdienst en andere veiligheidspartners intensiever geworden. Steeds vaker wordt naar de gemeente gekeken om een actieve rol te vervullen bij het opwerpen van barrières of verstoren van activiteiten, als aanvulling op een (strafrechtelijke)aanpak. In dezelfde periode heeft de gemeente gekozen voor een andere manier van werken waarbij minder ambtenaren nodig zijn. Nu ontstaat er een verschil tussen wat van de gemeente wordt verwacht en wat de gemeente kan leveren. Dit maakt dat het, naast een andere manier van werken, ook van belang is om een aantal sleutelposities binnen de gemeentelijke organisatie te versterken.

Het versterken van deze sleutelposities is noodzakelijk voor het op orde krijgen van een basisniveau voor de aanpak. Dit gaat zowel om nieuwe capaciteit als om uitbreiding van bestaande capaciteit. Het gaat om functies die cruciaal zijn voor de aanpak van Ondermijning. Immers indien meer signalen worden opgehaald volgt meer handhaving en is meer opvolging nodig.

In het coalitieakkoord 2018-2022 heeft de huidige coalitie €300.000,- vrij gemaakt voor de aanpak van ondermijning en versterking van de capaciteit van handhaving. Deze gelden zullen worden gebruikt voor het versterken van sleutelposities en voor het uitvoeren van de aanpak zoals deze in dit plan beschreven.

3.1.1 Versterken sleutelposities

Voor de onderstaande sleutelposities is extra capaciteit noodzakelijk:

- Het structureel inzetten van een *Aandachtsfunctionaris Ondermijning*, die de regie voert op de aanpak van Ondermijning en de ambtelijke bestuurlijke advisering op strategisch en tactisch niveau vervult. Zowel binnen de organisatie als richting onze partners;
- Juridische handhaving bij Ondermijningscasussen, opdat constateringen ook een opvolging kunnen krijgen. Het gaat hier om brede juridische kennis naast kennis van integraal handhaven (bouwen, brandveiligheid, milieu, APV, Drank- en Horecawet, Opiumwet, Gemeentewet, Bibob) en ondermijnende criminaliteit;
- Vergunningverlening op het gebied van bijzondere wetgeving en het goed gebruik maken van Bibob-onderzoeken bij diverse soorten vergunningen, vastgoedtransacties en subsidies;
- Het (door)ontwikkelen van beleid op terreinen zoals Bibob, drugs, horeca en recreatieparken;
- Het versterken en professionaliseren van toezicht en handhaving op de Basis Registratie Personen, APV en Bouwen;
- Het structureel inzetten van een integriteitsfunctionaris;

Communicatie

Om de integrale aanpak van Ondermijning effectief te laten zijn is het noodzakelijk een passende communicatiestrategie te hanteren. Met hulp van heldere communicatie over de problematiek en de aanpak, creëren en behouden wij het bewustzijn onder bestuurders, ambtenaren, inwoners en ondernemers. Dat doen wij niet alleen maar samen met onze partners in de aanpak. Communicatie uitingen worden op elkaar afgestemd, zodat een eenduidig beeld ontstaat en de diverse doelgroepen goed geïnformeerd zijn. Omdat Ondermijning een breed begrip is communiceren wij met heldere, herkenbare voorbeelden en vanuit één kernboodschap. We richten de communicatie over ondermijning in op de volgende twee pijlers. Voor de communicatie rond het thema Ondermijning is een aparte communicatie strategie opgesteld, zie bijlage II.

Pijler 1: de aanpak van ondermijnende criminaliteit zichtbaar maken

De communicatieaanpak richt zich op het zichtbaar maken van de resultaten van deze aanpak. Dit draagt bij aan het positief effect op het gevoel van veiligheid bij burgers. De stevige aanpak en het communiceren erover heeft een negatief effect op de (potentiële) daders (reputatieschade/naming & shaming) en draagt bij aan het creëren van een ongunstig vestigingsklimaat voor personen met verkeerde bedoelingen. Actiedagen en publieksacties worden meer gekoppeld aan ondermijning.

Pijler 2: Weerbaarheid en meldingsbereidheid vergroten

Met de communicatie over Ondermijning zetten wij in op het vergroten van de weerbaarheid en meldingsbereidheid door in elke uitlating handelingsperspectief mee te geven aan onze medewerkers, partners, inwoners en ondernemers. Daarbij communiceren wij preventief over ondermijning, bijvoorbeeld door een campagne over heling, de gevaren van de hennepteelt en hoe men een kwekerij kan herkennen. Tegelijk zetten wij in op het vergroten van de meldingsbereidheid van inwoners en ondernemers. Want in het signaleren van ondermijning zijn zij onze belangrijkste partner. Melden zorgt waar mogelijk voor optreden, optreden zorgt voor vergroten van het veiligheidsgevoel.

4 Top-5 aanpak Ondermijning

Dit hoofdstuk beschrijft per onderdeel van de top-5 de aanpak voor de periode 2019-2022. De aanpak bestaat uit twee delen. Het eerste deel is gericht op de weerbaarheid van het bestuur en de organisatie, het tweede deel bevat de drie belangrijkste fenomenen in onze gemeente.

Bestuurlijke weerbaarheid vergroten

Het Ondermijningsbeeld geeft aan dat de bewustwording van Ondermijning onder het bestuur verbeterd kan worden. Een bestuur met onvoldoende aandacht voor dit onderwerp is kwetsbaar. Het vergroten van de weerbaarheid van het bestuur is een voorwaarde om Ondermijning goed te kunnen aanpakken. Door het geven van jaarlijkse trainingen aan de college- en raadsleden wordt blijvend gewerkt aan de bewustwording. In de training met de leden van het college zal daarbij in het bijzonder aandacht worden geschonken aan het bestuurlijk ambtelijk samenspel. Op het gebied van integriteit wordt een functionaris aangewezen die door middel van trainingen en bijeenkomsten het thema integriteit en weerbaarheid onder de aandacht houdt bij het bestuur en de organisatie.

Weerbaarheid organisatie vergroten

Naast een weerbaar bestuur is ook een weerbare organisatie noodzakelijk om Ondermijning effectief aan te pakken. Bewustzijn is daarin de eerste stap, daarom geven wij trainingen om het bewustzijn binnen de organisatie te vergroten. Deze trainingen worden gekoppeld aan de trainingen op het gebied van integriteit en weerbaarheid. In deze trainingen zal in het bijzonder aandacht worden geschonken aan het bestuurlijk ambtelijk samenspel.

Naast het verbeteren van het bewustzijn werken wij ook aan het verbeteren van onze informatiepositie door het opzetten van een duidelijke en laagdrempelige meldroute voor signalen van Ondermijning, voor zowel interne als externe partners. Deze signalen worden besproken in het lokaal Ondermijningsoverleg, waar de partners met elkaar signalen bespreken en regie voeren over de aanpak van deze signalen.

Drugs: netwerk in beeld brengen en aanpakken

Drugs is het meest genoemde fenomeen in het Ondermijningsbeeld. Er zijn signalen over zowel de drugsproductie als ook de distributie van drugs. Deze signalen gaan veelal over sleutellocaties, netwerken en (rechts)personen, die deze activiteiten faciliteren. Wij kiezen ervoor om in te zetten op het in beeld brengen en verstoren van deze sleutellocaties, netwerken en (rechts)personen die deze activiteiten faciliteren. Onze aanpak is daarbij aanvullend aan de regionale activiteiten op dit gebied.

Een zorgelijk signaal is de handel en het gebruik van drugs onder schoolgaande jeugd. Uit dit signaal wordt niet goed duidelijk hoe dit vraagstuk er precies uit ziet, daarom gaan wij samen met de scholen en Politie aan het werk om dit nader te onderzoeken en hier vervolgens een passende oplossing voor te vinden. Verder is de verwachting dat, als gevolg van bedrijfsbeëindiging en/of functieverandering, in de komende 15 jaar 107.000m2 agrarische bedrijfsruimte vrij komt in ons buitengebied. Deze ruimte is erg aantrekkelijk voor hennepcriminelen. Om te voorkomen dat criminelen ons buitengebied overnemen, bieden wij weerbaarheidstrainingen aan de agrarische sector aan. Naast deze sector willen wij ook verhuurders en eigenaren van vastgoed trainen. Verder zetten wij met een communicatieve campagne in op het alert maken van ondernemers en inwoners.

Naast inzetten op preventie en bewustwording zal een integraal interventieteam worden opgezet. Dit team kan onder andere bestaan uit verschillende disciplines uit de gemeentelijke organisatie, de politie en andere veiligheidspartners. Doel van dit interventieteam is locatiegerichte controles te houden om misstanden op te sporen. Op deze manier werken wij op een effectieve integrale manier aan het aanpakken van deze vormen van criminaliteit in onze gemeente. De invulling van dit interventieteam zal plaatsvinden na afstemming in de driehoek.

Horeca: beleid op orde, toezicht beter inrichten en netwerk opbouwen

De horecabranche is van oudsher gevoelig voor vermenging met de criminele wereld en vraagt om extra aandacht. Om inmenging van criminelen in de horecabranche te voorkomen, is het van belang barrières op te werpen. Een belangrijk instrument hiervoor is de *Wet Bevorderingen Integriteitsbeoordeling door het Openbaar Bestuur (wet Bibob)*. Het huidige beleid is verouderd en zal herzien moeten worden. Daarnaast zal het werken met de wet Bibob in diverse teams van onze organisatie een vast onderdeel moeten worden van de reguliere werkwijze. In het voorkomen van inmenging van criminelen in de horecabranche, zijn de horecaondernemers zelf de belangrijkste schakel. In een horecaoverleg willen wij daarom in gesprek blijven met de ondernemers. Tegelijkertijd willen wij met deze ondernemers het convenant *'Veilig uitgaan'* herijken.

Naast het opwerpen van barrières aan de voorkant willen wij met meer momenten van toezicht in de horeca, gerichte integrale controles en handhaving op basis van deze controles, werken aan het verhogen van de kwaliteit van de horeca. Het voorkomen van Ondermijning zal een vast onderdeel worden van het *Handhavingsuitvoeringsplan*.

Recreatieterreinen: Integraal toezicht

Het toezicht op de recreatieparken is nagenoeg niet aanwezig. Van de meeste parken kan worden gezegd dat het 'blinde vlekken' zijn. Wij weten niet precies wie er wonen en wat er gebeurt. Dat maakt deze locaties erg aantrekkelijk voor criminelen en dat brengt met zich mee dat de andere bewoners van deze parken te maken kunnen krijgen met criminaliteit. Daarbij zijn er signalen van sociale fraude op verschillende parken. Voor het verbeteren van het zicht op deze parken en het aanpakken van misstanden zullen gemeentelijke toezichthouders en de wijkagent vaker een bezoek brengen aan deze locaties. Gecombineerd met een periodiek overleg met de parkbeheerders en –eigenaren werken wij op die manier aan het voorkomen van problemen in de toekomst.

Naast deze preventieve aanpak is het noodzakelijk met behulp van integrale controles de meest risicovolle locatie(s) in beeld te brengen. Hiervoor is in samenwerking met de *Landelijke Stuurgroep Interventieteams* (LSI) in 2017 een project opgestart. In dit project werken wij samen met Politie, Belastingdienst, de Sociale Verzekeringsbank, het UWV en het Kenniscentrum Handhaving en Naleving van de VNG. Dit project heeft zijn nut aangetoond en daarom zetten wij dit project voort.

Planning uitvoering 2019

#	Actie	Wat gaan we doen?	Planning
1	Vergroten bewustwording bestuur en organisatie	Jaarlijkse trainingen voor Raadsleden, Collegeleden en Organisatie	Continu, jaarlijks
2	Versterken informatiepositie op Ondermijning	- Inrichten meldroute signalen Ondermijning	Gereed 2e kwartaal 2019,
		- Meer bekendheid voor meldroute (intern en extern)	Doorlopend vanaf 2e kwartaal 2019,
		- Opzetten Lokaal Ondermijningsoverleg	Gereed voor einde 2018
3	Versterken sleutelposities	Aanwijzen: - Aandachtsfunctionaris Ondermijning - Aandachtsfunctionaris Integriteit Werven: - Toezichthouder Ondermijning - Handhavingsjurist Ondermijning - Aandachtsfunctionaris Bibob	Start werving 1e kwartaal 2019, start functies 2e kwartaal 2019.
4	Onderzoek drugsgebruik en –handel onder schoolgaande jeugd	In overleg met de VO-scholen, jongerenwerk, Politie en gemeente een onderzoek doen naar dit fenomeen.	Start 3e kwartaal 2019, onbekend wanneer gereed.
5	Weerbaarheid en maatschappelijk bewustzijn op Ondermijning vergroten	- Weerbaarheidstrainingen voor agrarische sector, verhuurders en vastgoed eigenaren.	Start 2e kwartaal 2019
		- Campagne om ondernemers en inwoners alert te maken op signalen en hoe te melden	Doorlopen vanaf 2019
6	Integraal interventie team opzetten	Vanuit het Lokaal Ondermijningsoverleg inzetten op een integraal interventie team	Gereed 2e kwartaal 2019
7	Vergroten inzet wet Bibob	- Herzien Bibob-beleid en bijbehorende werkprocessen	Gereed 3e kwartaal 2019
		- Training voor eerstelijnsmedewerkers	Start 3e kwartaal 2019
8	Ondermijning onderwerp in contact met horecaondernemers	- Opzetten lokaal horeca overleg	Start 3e kwartaal 2019
		- Herijken en uitbreiden convenanten ‘Veilig uitgaan’	Start 4e kwartaal 2019

9	Verstevigen toezicht in de horeca	Opstellen toezichts- en handhavingsplan voor de horeca	Start 2e kwartaal 2019
10	Zicht op recreatieterreinen vergroten	- Toezichthouders en wijkagent komen maandelijks op de recreatieparken	Start 1e kwartaal 2019, daarna doorlopen.
		- Opzetten regulier overleg met parkeigenaren en -beheerders	Start 4e kwartaal 2019
		- Doorzetten LSI project, minimaal 3 integrale controles per jaar	Tot april 2019
11	Ondermijning onderdeel van standaard handhaving	Ondermijning onderwerp in Handhavingsuitvoeringsplan	4e kwartaal 2018

Bijlage I Infographic Ondermijningsbeeld

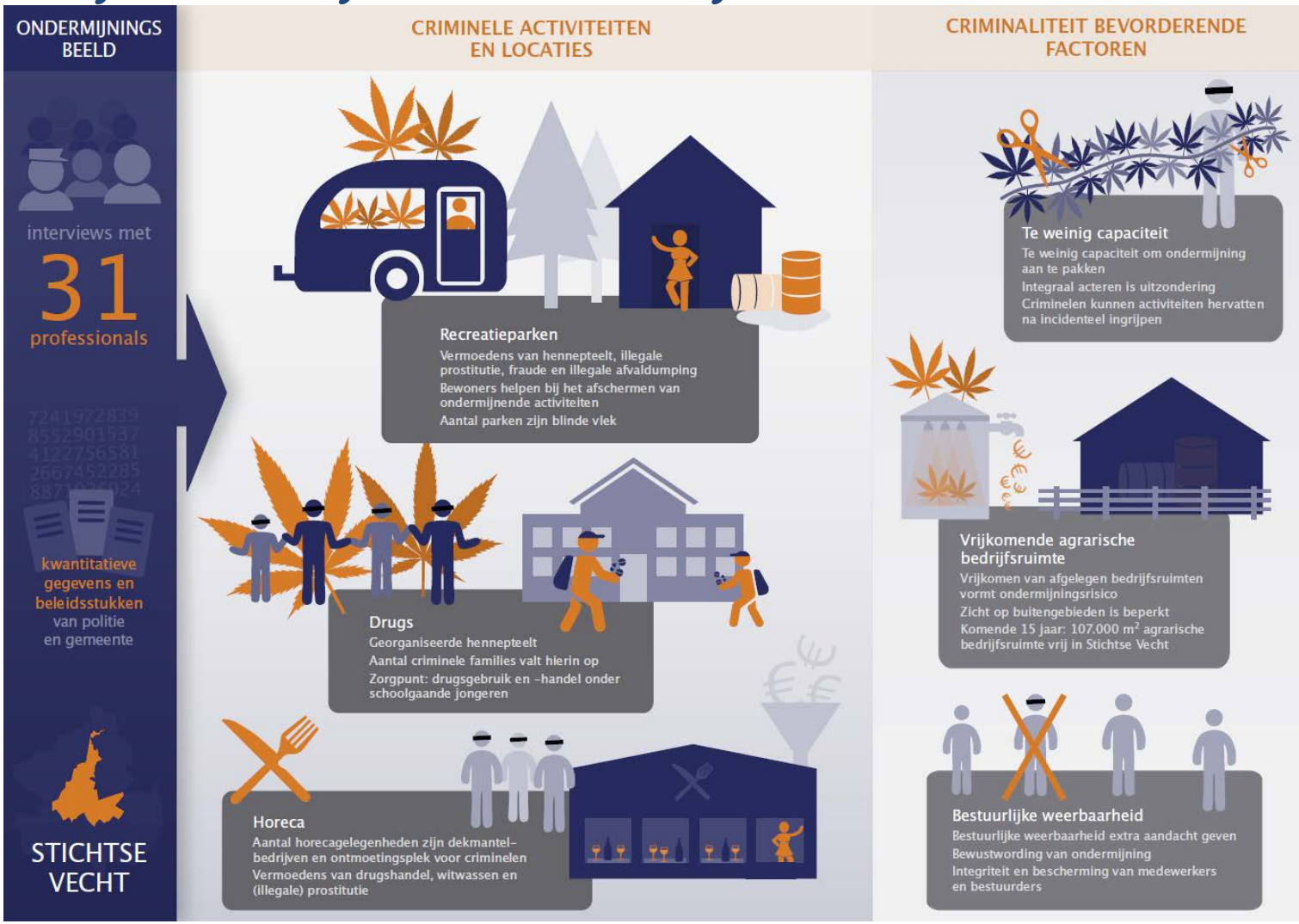

Bijlage II Communicatiestrategie Ondermijning

Inleiding

Communicatie over ondermijning is enerzijds gericht op het weerbaarder maken van bestuur (college en raad) en ambtelijke organisatie tegen de verschillende vormen van ondermijnende criminaliteit. Anderzijds is de communicatie over ondermijning gericht op het ontwikkelen en versterken van het bewustzijn in de samenleving (bij inwoners en ondernemers) over de pijlers drugs, horeca en recreatieterreinen.
Dit communicatieplan bevat een opzet hoe, wanneer en met welke middelen we zullen communiceren over de aanpak ondermijning. Een adequate, tijdige en goed georkestreerde communicatie is essentieel voor het welslagen van het ondermijningsbeleid.

Doelstelling aanpak ondermijning

De doelstelling van de aanpak van ondermijning in Stichtse Vecht is voorkomen en bestrijden van criminaliteit die het gezag van en het vertrouwen in de overheid ondermijnt. Gemeente Stichtse Vecht doet dit samen met partners. Samen met hen zet de gemeente in op weerbaarheid, het opwerpen van barrières en het bestrijden van verschijningsvormen van ondermijning.
Doel communicatie
Het primaire doel dat we beogen met communicatie over ondermijning is dat de verschillende doelgroepen weten van de nadelige effecten van ondermijnende criminaliteit, er niet onverschillig tegenover staan en zij bereid zijn misstanden te melden.

Communicatie over ondermijning is een lopend proces. Vanaf 2019 zullen we het hele jaar door op verschillende momenten communiceren over ondermijning, bijvoorbeeld bij nieuws/persmomenten als oprollen en sluiting drugspanden, sluiting horeca, uitkomsten controles recreatieterreinen bekendmaking van de halfjaar- en jaarcijfers veiligheid, etc, maar ook door aandacht aan ondermijning te besteden in de jaarlijkse Veiligheidskrant, Week van de Veiligheid en bij aanpassingen in het gemeentelijk veiligheidsbeleid (APV, Bibob).
Daarnaast zullen we via bewustwordingscampagnes, (interne) opleidingen en de inzet van diverse middelen communiceren over ondermijning.
Kernboodschap
In de communicatie over de aanpak van ondermijning is de kernboodschap:

Gemeente Stichtse Vecht wil georganiseerde criminaliteit, waarbij de integriteit van de samenleving in het geding is en waarbij de directe leefomgeving van bewoners wordt bedreigd, belemmeren en frustreren.

Door actief, luid en duidelijk deze kernboodschap te communiceren (onder meer via framing en storytelling) wil de gemeente samen met haar partners criminele netwerken ontmoedigen zich te vestigen in Stichtse Vecht.
Door ook actief te communiceren over de wijze waarop gemeente Stichtse Vecht bepaalde (handhavings)instrumenten - Damoclesbeleid, Bibob beleid etc – inzet in de aanpak van ondermijning, ziet de lokale samenleving (inwoners en ondernemers) dat de gemeente ondermijning serieus aanpakt.

Communicatievormen

Communicatie over ondermijning vindt gericht mogelijk plaats aan de hand van de volgende vormen:

1) Algemene communicatie
   Via de gemeentelijke website en / of (lokale) media en / of sociale media zo veel mogelijk inwoners en ondernemers bereiken en informeren over (de aanpak van) ondermijning. Een voorbeeld is een folder waarin beschreven wordt wat de gevaren van een hennepkwekerij zijn. Dit vergroot bewustzijn en biedt handelingsperspectief.
2) Doelgroepgerichte / gebiedsgerichte communicatie
   Een doelgroep of gebied schriftelijk / mondeling informeren over (de aanpak van) ondermijning. Een voorbeeld is een brief van de burgemeester, waarin bewoners geïnformeerd worden over de sluiting van een drugspand. Ook dit vergroot bewustzijn en biedt handelingsperspectief.
3) Individuele communicatie
   Persoonlijke voorlichting aan een inwoner of bedrijf over (de aanpak van) ondermijning. Denk hierbij aan een intake gesprek voor een Bibobprocedure met een ondernemer, maar ook een terugkoppeling naar aanleiding van een melding.

Actieplan en tijdplanning

Voor 2019 hebben we het volgende actieplan met tijdplanning opgesteld.

Actie	**Doelgroep**	**Datum gereed / uitvoering**	**Middel**	**Wie**
Bekendmaken jaarcijfers veiligheid	Lokale samenleving (inwoners en ondernemers) Ambtelijke organisatie Gemeenteraad	januari	Persbericht en evt persgesprek (Burgemeester geeft toelichting op resultaten over aanpak ondermijning in 2018), sociale media, Samen&Work, RIB	COM/OOV
Openstellen 'Meldpunt Ondermijning' (onder andere een mailadres) voor ondermijnings-signalen vanuit inwoners en bedrijven, en de ambtelijke organisatie	Lokale samenleving (inwoners en ondernemers) Ambtelijke organisatie Gemeenteraad	1e kwartaal 2019	Campagne (online en in weekbladen) met officiële start, persberichten, sociale media, folder, Samen@Work, RIB. Halfjaarlijks en jaarlijks aantal ontvangen meldingen communiceren + resultaat	COM/OOV

Incidenten: - Oprollen hennep-kwekerijen - Sluiten panden (drugs en horeca) - Integrale controles	Lokale samenleving (inwoners en ondernemers) Gemeenteraad	Doorlopend	Zodra daar aanleiding toe is via pers- en nieuwsberichten, sociale media etc communiceren over incidenten en desgewenst via persgesprek of –bezoek aan betrokken pand(en), RIB	COM/ OOV
Voorlichting over gevaren hennepteelt en andere vormen van drugscriminaliteit	Inwoners, ondernemers, agrariërs, scholieren	1e en 2e kwartaal 2019	Campagne (online en in weekbladen) over thema's: gevaren drugs inwoners, gevaren drugs bedrijven, gevaren drugs verhuurders en gevaren drugshandel. Per doelgroep brief, folder en bijeenkomsten	OOV/C OM
Bekendmaken haljaarcijfers veiligheid	Lokale samenleving (inwoners en ondernemers) Ambtelijke organisatie Gemeenteraad	juli (voor het reces)	Persbericht en evt persgesprek (Burgemeester besteedt daarin aandacht aan behaalde resultaten in het kader van aanpak ondermijning over eerste zes maanden 2019), sociale media, Samen&Work, RIB	OOV/C OM
Bewustwording vergroten onder ondernemers diverse 'kwetsbare' branches (agrarische sector, horeca, verhuurders en eigenaren van vastgoed etc)	Ondernemers	Start 3e kwartaal 2019, daarna continu, jaarlijks	Bijeenkomsten per branche, waarin doelgroepen alert worden gemaakt op (gevolgen en risico's) van ondermijning. Daarnaast brieven, folder etc.	OOV/ CCV
Week van de Veiligheid	Lokale samenleving (inwoners en ondernemers)	3e kwartaal	In Veiligheids-krant (via voorwoord burgemeester en apart artikel) communiceren over behaalde resultaten in kader van aanpak ondermijning	