

Bijlage(n) Toelichting

Inhoudsopgave

Bijlage 1. Bodemonderzoek

Bijlage 2. AERIUS-Berekening Nigtevechtseweg 120, Vreeland

Bijlage 3. Quicksan natuurwaardenonderzoek Verplaatsing woonboot Nigtevechtseweg 108 Vreeland

Bijlage 4. Watertoets

Bijlage 1. Bodemonderzoek

Verkennend Bodemonderzoek

Project: 2021-278

Locatie: Nigtevechtseweg 120 te Vreeland

Opdrachtgever: BJZ.nu
Twentepoort Oost 16a
7609 RG Almelo

Datum: 27 oktober 2021

Verkennd Bodemonderzoek

Nigtevechtseweg 120 te Vreeland

Opdrachtgever: BJZ.nu
Twentepoort Oost 16a
7609 RG Almelo

Adviesbureau: Terra Agribusiness BV
Eerste Stegge 54
7631 AE Ootmarsum

Status: Definitief
Versie: 1
Datum versie: 27 oktober 2021
Projectnummer: 2021-278

Auteur: Joost Stevelink*

Paraaf:

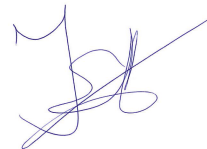

Kwaliteitscontrole: Niek Hesselink*

Paraaf:



Veldwerkers: Joost Stevelink, Mark Morsink (in opleiding)*

**De vermelde personen zijn akkoord met de openbaring van zijn of haar persoonsgegevens in het kader van de AVG-privacy wetgeving.*



Inhoudsopgave

	Pagina
1 Inleiding	4
2 Vooronderzoek	5
2.1 Locatie gegevens	5
2.2 Algemene informatie locatie	5
2.3 Eerder uitgevoerd bodemonderzoek	6
2.4 Directe omgeving locatie	6
2.5 Regionale bodemopbouw en geohydrologie	7
2.6 Vooronderzoek PFAS	7
2.7 Vooronderzoek NEN 5707 Asbest	7
3 Onderzoeksprogramma	8
3.1 Hypothesestelling	8
3.2 Onderzoeksopzet	8
3.3 Analysestrategie	8
4 Onderzoeksresultaten	10
4.1 Bodemopbouw en zintuiglijke waarnemingen	10
4.2 Analyseresultaten	10
4.3 Toetsing van de hypothese	11
4.4 Toetsing aan de noodzaak tot vervolgonderzoek	11
5 Samenvatting en conclusie	12
BIJLAGE I:	Situering van de locatie
BIJLAGE II:	Situering van de locatie (schaal 1: 500)
BIJLAGE III:	Overzichtstekening boorpunten
BIJLAGE IV:	Boorstaten
BIJLAGE V:	Analysecertificaten en Overschrijdingstabellen
BIJLAGE VI:	Foto's onderzoekslocatie

1 Inleiding

In opdracht van BJZ.nu heeft Terra Agribusiness BV een verkennend bodemonderzoek uitgevoerd op de locatie Nigtevechtseweg 120 te Vreeland. De regionale ligging van de locatie is weergegeven in bijlage I.

Aanleiding van het onderzoek is in het kader van voorgenomen bouwactiviteiten.

Doel van het onderzoek is het door middel van een steekproef conform het soort bodemonderzoek, nagaan van de huidige kwaliteit van de grond op de locatie. Het onderzoek is niet bedoeld om de exacte aard en omvang van een eventuele verontreiniging aan te geven.

Het verkennend onderzoek is uitgevoerd conform de richtlijnen:

- NEN 5725 Bodem - Landbodem - Strategie voor het uitvoeren van vooronderzoek bij verkennend en nader onderzoek (NEN5725:2017);
- NEN 5740 Bodem - Landbodem - strategie voor het uitvoeren van verkennend bodemonderzoek - Onderzoek naar de milieuhygiënische kwaliteit van bodem en grond (NEN5740:2009+A1:2016);
- NEN 5707 Bodem - Inspectie, monsterneming en analyse van asbest in bodem. (NEN 5707+C2:2017)
- VKB Protocol 2001 "Plaatsen van handboringen en peilbuizen, maken van boorbeschrijvingen, nemen van grondmonsters en waterpassen"
- VKB Protocol 2002 "Het nemen van grondwatermonsters"
- VKB Protocol 2018 "Locatie inspectie en monsterneming van asbest in bodem"



Het procescertificaat van Terra Agribusiness Bodem & Milieutechniek en het hierbij behorende keurmerk (BRL SIKB 2000) zijn van toepassing op de activiteiten inzake het milieukundig veldwerk, inclusief de daarbij behorende veldwerkregistratie, en de overdracht van de monsters aan een erkend laboratorium.

Om de onafhankelijkheid van het onderzoek te waarborgen, verklaart Terra Agribusiness Bodem & Milieutechniek op geen enkele wijze gelieerd te zijn aan de te onderzoeken projectlocatie, zowel in juridische, financiële of personele sfeer.

De opbouw van dit rapport wordt als volgt weergegeven:

- vooronderzoek naar historie en bodemgesteldheid;
- opstellen van een hypothese;
- opstellen van een onderzoeksstrategie;
- resultaten van het veld- en laboratoriumonderzoek;
- conclusies, aanbevelingen en samenvatting.

In geval van klachten kan de opdrachtgever zich wenden tot Terra-Agribusiness BV en zo nodig tot de certificerende-instelling (Normec).

2 Vooronderzoek

Conform het onderzoeksprotocol NEN 5725 is ten behoeve van de onderzoeksstrategie op de locatie een vooronderzoek uitgevoerd. De onderstaande informatie is afkomstig uit:

Tabel 1 Bronnen vooronderzoek

Bron	Omschrijving
www.ahn.nl	AHN (Algemeen Hoogtebestand Nederland)
www.bodemloket.nl	Bodemloket van Nederland
www.topotijdreis.nl	Historische kaarten
www.dinoloket.nl	Ondergrond gegeven van Nederland
BAG viewer	Basisregistraties Adressen en Gebouwen (BAG)
Gemeente Stichtse Vecht	Historische informatie van de Gemeente
Informatie Opdrachtgever	BJZ.nu
Inspectie onderzoekslocatie	Visueel inspectie van de locatie

2.1 Locatie gegevens

Gegevens over de locatie zijn weergegeven in onderstaande tabel

Tabel 2 Locatiegegevens

Adres onderzoekslocatie	Nigtevechtseweg 120 te Vreeland
Kadastrale gemeente	Vreeland
Sectie	B
Percelen	1923
Oppervlakte van de onderzoekslocatie	2290 m ²
Eigenaar/ gebruiker	-
Korte beschrijving van de onderzoekslocatie	De onderzoekslocatie bestaat uit bossage
Bebouwing	Ter plaatse staat geen bebouwing
Verharding	De onderzoekslocatie is geheel onverhard

2.2 Algemene informatie locatie

De locatie bevindt zich aan de Nigtevechtseweg 120 w-s te Vreeland. Op de locatie is een perceel met een kade en bossage aanwezig en bevindt zich aan het water. Initiatiefnemer is voornemens om een woonboot aan te meren en op de locatie een tuin met bijgebouwen te realiseren. Het water staat bekend als "De Nes" en is een klein meer langs de rivier de Vecht.

Op historische kaarten is geen bebouwing te zien op de locatie. De locatie is momenteel in gebruik als bossage.

In het verleden is op de locatie (Nigtevechtseweg 112 Vreeland) de firma Blankevoort & Zn. BV op de locatie gevestigd geweest. Op deze locatie werden schepen gerepareerd. Het gehele terrein is omstreeks 1930-1935 opgespoten met circa 2 meter zand. De kwaliteit van de grond waarmee het terrein is opgehoogd is onbekend.

Onderhavige onderzoekslocatie is in het verleden enkel gebruikt als opslag voor buizen.

Er is verder geen bodemrelevante informatie van de onderzoekslocatie bekend bij de geraadpleegde bronnen.

2.3 Eerder uitgevoerd bodemonderzoek

Op het terrein zijn de volgende bodemonderzoeken uitgevoerd:

- Indicatief bodemonderzoek, Rovytech Milieutechnisch adviesbureau, 1991
- Oriënterend onderzoek, Tauw, rapport 3303993, 1994
- Tankreiniging, ISOtank, 1992
- Tankreiniging, ISOtank, 1993
- Nulsituatie/BSB-onderzoek, Kosterman Milieutechniek, rapport BSB 1297-blv, 1998
- Nulsituatie/BSB-onderzoek, Kosterman Milieutechniek, rapport BCB 1297-blv 2004
- Actualiserend en aanvullend bodemonderzoek, SGS Environment Services

Aan de Nigtevechtseweg 112 te Vreeland is door SGS een actualiserend en aanvullend bodemonderzoek uitgevoerd (projektnummer: 18335A, d.d. 02-02-2007). Onderhavige onderzoekslocatie maakte destijds deel uit van het onderzoek. Het onderzoek is uitgevoerd naar aanleiding van de (ver)kooptransactie. Op het terrein is een diversiteit aan verdachte deellocaties te kenmerken. De verdachte deellocaties zijn opgesomd en het overige terrein wordt als niet-verdacht beschouwd. In dit onderzoek zijn lichte tot sterke verhogingen aangetroffen ter plaatse van de verdachte deellocaties.

Ter plaatse van onderhavige onderzoekslocatie zijn enkel lichte verhogingen aangetroffen in zowel de boven- en ondergrond als het grondwater.

Door SGS is naar aanleiding van bovenstaande een nader onderzoek uitgevoerd (projektnummer: 18335A2, d.d. 19-09-2007). Ter plaatse van de verdachte deellocaties zijn geval van ernstige verontreinigingen, maar de locatie hoeft niet met spoed gesaneerd te worden.

Ter plaatse van de onderhavige onderzoekslocatie zijn in het nader onderzoek geen verhogingen aangetoond in de grond.

2.4 Directe omgeving locatie

De onderzoekslocatie bevindt zich aan de Nigtevechtseweg 120 w-s te Vreeland. In de directe omgeving bevinden zich voornamelijk agrarische percelen. Noordoostelijk van de locatie bevindt zich een meer genaamd "De Nes". "De Nes" is een voormalige meander van de Vecht die door zandwinning is uitgegroeid tot een plas.

Tevens loopt aan de oostzijde de rivier De Vecht. De omgeving werd in het verleden op historische kaarten aangeduid als "Hoekerpolder".

Er is geen bodemrelevante informatie van de directe omgeving van de onderzoekslocatie bekend welke mogelijk invloed heeft gehad op de bodemkwaliteit ter plaatse van de onderzoekslocatie.

2.5 Regionale bodemopbouw en geohydrologie

De regionale geohydrologische bodemopbouw is weergegeven in onderstaande figuur.

Figuur 1 Geologisch opbouw landelijk model DGM v2.2

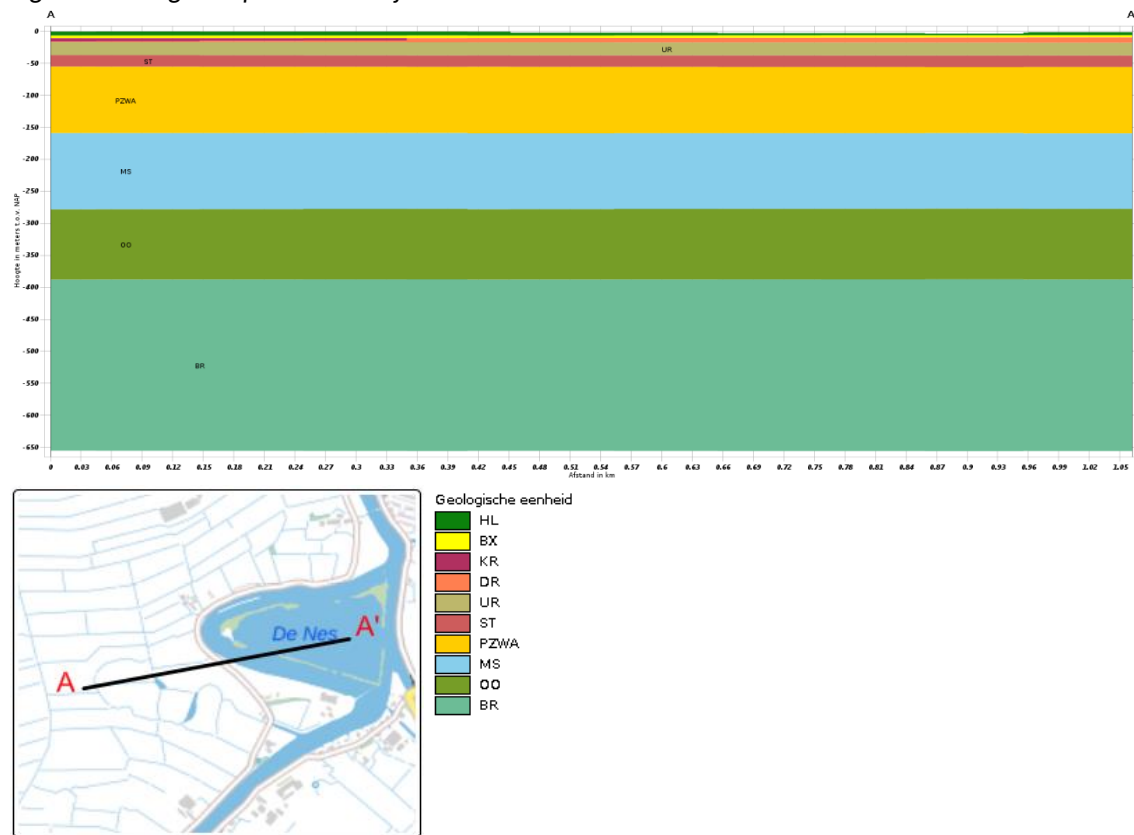

De boorlocatie bevindt zich circa 2 meter beneden NAP.

2.6 Vooronderzoek PFAS

PFAS komt op verschillende manieren in het grond- en grondwatersysteem in Nederland terecht. Bij lokaal gebruik en calamiteiten leidt dit tot het 'klassieke' bron-grondwaterpluim beeld.

Het meest verdacht voor PFAS in het milieu zijn die locaties waar PFAS worden geproduceerd. Ook de brandweeroefenplaatsen waar met grote regelmaat brandblusschuim is toegepast, zijn verdacht. Er zijn echter ook vele andere toepassingen van PFAS die kunnen leiden tot een grond- of grondwaterverontreiniging.

In het handelingskader van Expertisecentrum PFAS zijn alle bedrijfsactiviteiten en toepassingen beschreven waar PFAS wordt gebruikt en de kans dat daarbij PFAS in het milieu vrijkomt.

Uit historisch onderzoek van onderhavig onderzoekslocatie blijkt dat geen van de beschreven toepassingen uit het handelingskader plaats heeft gevonden op of nabij de onderzoekslocatie.

Op basis van de verkregen informatie kan gesteld worden dat de onderzoekslocatie als onverdacht gedefinieerd kan worden met betrekking tot PFAS in de bodem.

2.7 Vooronderzoek NEN 5707 Asbest

Uit de verkregen historische informatie blijkt dat er geen bebouwing op de locatie aanwezig is geweest.

Tijdens de maaiveldinspectie zijn enkele straatwerkmaterialen aangetroffen. Deze zijn niet per definitie asbestverdacht.

Op basis van de verkregen informatie kan gesteld worden dat de onderzoekslocatie als onverdacht gedefinieerd kan worden met betrekking tot asbest in de bodem.

3 Onderzoeksprogramma

3.1 Hypothesestelling

Verkennd bodemonderzoek NEN 5740

Op basis van de resultaten van het vooronderzoek zijn voor de locatie één of meer hypothesen geformuleerd ten aanzien van grond en grondwaterverontreiniging.

De onderzoekslocatie kan op basis van het vooronderzoek als verdacht worden beschouwd met betrekking tot de chemische parameters. Om de algemene bodemkwaliteit op de locatie vast te leggen is in dit geval de strategie ONV de meest geschikte onderzoeksinspanning. Hierbij wordt de bovengrond afzonderlijk bemonsterd en geanalyseerd als meest verdachte laag. Tevens wordt de ondergrond bemonsterd en geanalyseerd in verband met het 2 meter opgehoogde terrein.

Deze onderzoeksstrategie heeft weliswaar niets met de onderzoekshypothese van het verwachte voorkomen van de verontreiniging te maken, maar dekt zowel de onderzoeksbehoefte vanuit het oogpunt van de verwachte verontreiniging als de onderzoeksbehoefte vanuit het oogpunt van ruimtelijke ontwikkelingen.

De volgende deellocaties en hypothesen worden aangehouden:

Tabel 3 Deellocaties en hypothese NEN5740

Locatie	Hypothese	Verdachte stoffen	Opmerking
Gehele locatie	Onverdacht (ONV)	-	-

3.2 Onderzoeksopzet

De veldwerkzaamheden zijn uitgevoerd op 13 oktober 2021 (plaatsing peilbuis en monstername grond), 21 oktober 2021 (monstername grondwater). De positie van de boorlocaties zijn weergegeven in bijlage III.

Tabel 4 Onderzoeksopzet NEN 5740

Locatie	Ondiepe boringen ¹	Diepe boringen ²	Peilbuizen	Analyses grond	Analyses water
Gehele locatie	9	2	1	3x st. grond AS3000	1x st. grondwater AS3000

¹ Ondiepe boringen standaard tot 0,5 m-mv.

² Diepe boringen tot de grondwaterstand met een minimum van 1,0 m-mv en een maximum van 2,0 m-mv.

3.3 Analysestrategie

Ten behoeve van het analytisch onderzoek zijn op het laboratorium mengmonsters samengesteld. In de onderstaande tabel is de samenstelling van de monsters verwerkt.

Tabel 5 Analyse onderzochte monsters

Analyse monster	Traject (m-mv)	Deelmonsters	Analyse
BM1	0,00 - 0,50	1 (0,00 - 0,50) 10 (0,00 - 0,50) 11 (0,00 - 0,50) 12 (0,00 - 0,50)	AS3000 NEN 5740 Standaard incl struct excl voorb
BM2	0,00 - 0,50	9 (0,00 - 0,50) 2 (0,00 - 0,50) 3 (0,00 - 0,50) 4 (0,00 - 0,50) 5 (0,00 - 0,50) 6 (0,00 - 0,50) 7 (0,00 - 0,50) 8 (0,00 - 0,50)	AS3000 NEN 5740 Standaard incl struct excl voorb
OM1	0,50 - 2,00	1 (0,50 - 1,00) 1 (1,00 - 1,50) 1 (1,50 - 2,00) 11 (0,50 - 1,00) 11 (1,00 - 1,50) 11 (1,50 - 2,00) 2 (0,50 - 1,00) 2 (1,00 - 1,50) 2 (1,50 - 2,00)	AS3000 NEN 5740 Standaard incl struct excl voorb
Analyse monster	Traject (m-mv)	Analyse	
Pb1wm1	2,30 - 3,30	NEN 5740gw standaardpakket (AS3000)	

Alle monsters ten behoeve van de NEN 5740 zijn geanalyseerd door AL-West Agrolab. Alle analyses zijn AS3000 erkende verrichtingen.

4 Onderzoeksresultaten

4.1 **Bodemopbouw en zintuiglijke waarnemingen**

In bijlage V zijn de visuele waarnemingen in de vorm van boorprofielen weergegeven.

Veldwaarnemingen

De bovengrond bestaat uit matig fijn zand, plaatselijk zwak humeus. De ondergrond bestaat uit matig tot sterk kleiig zand. De diepere ondergrond bestaat uit klei.

In de onderstaande tabel zijn de zintuiglijk waargenomen bijzonderheden weergegeven:

Tabel 6 Zintuiglijk waargenomen bijzonderheden

Boring	Diepte boring (m -mv)	Traject (m -mv)	Grondsoort	Waargenomen bijzonderheden
1	2,00	1,00 - 1,50	Zand	matig roesthoudend
2	5,00	0,50 - 1,00	Zand	zwak roesthoudend
		1,00 - 1,50	Zand	zwak roesthoudend
11	2,00	1,00 - 1,50	Zand	matig roesthoudend

Er is geen puin of asbestverdacht materiaal aan het oppervlak of in de boringen aangetroffen.

Wel is op het maaiveld straatwerkmaterialen aangetroffen in de vorm van stukken trottoirbanden etc. Dit is niet per definitie asbestverdacht. Tevens zijn er sporen te zien van wat ooit de opslag was van het voormalige bedrijf.

Grondwater

De filterbuis wordt minimaal een halve meter beneden de grondwaterspiegel geplaatst, waarna de dichte buis tot iets boven maaiveld wordt gemonteerd en afgedicht met bentoniet om instroom van oppervlaktewater te voorkomen.

In onderstaande tabel zijn de gegevens betreffende de grondwaterbemonstering opgenomen:

Tabel 7 Metingen grondwater

Peilbuis	Filterdiepte (m -mv)	Grondwaterstand (m -mv)	pH (-)	EC ($\mu\text{S}/\text{cm}$)	Troebelheid (NTU)
PB1 WM1	4,00 - 5,00	3,45	6,1	741	13,8

Geen van de gemeten waarden wijkt duidelijk af van de waarde, welke gezien de natuurlijke omstandigheden verwacht kan worden.

4.2 **Analyseresultaten**

De resultaten van de chemische analyses zijn weergegeven in bijlage V. Alle monsters ten behoeve van de NEN 5740 zijn geanalyseerd door AL-West Agrolab te Deventer. Deze analyses zijn allen AS3000 erkende verrichtingen.

Tabel 8 Analyseresultaten NEN 5740

Monster	Traject (m-mv)	Samenstelling	Verhogingen
BM1	0,00 - 0,50	1 (0,00 - 0,50) 10 (0,00 - 0,50) 11 (0,00 - 0,50) 12 (0,00 - 0,50) 9 (0,00 - 0,50)	PCB (som 7)*, Co*, Ni*, PAK 10 VROM*
BM2	0,00 - 0,50	2 (0,00 - 0,50) 3 (0,00 - 0,50) 4 (0,00 - 0,50) 5 (0,00 - 0,50) 6 (0,00 - 0,50) 7 (0,00 - 0,50) 8 (0,00 - 0,50)	Co*, Ni*
OM1	0,50 - 2,00	1 (0,50 - 1,00) 1 (1,00 - 1,50) 1 (1,50 - 2,00) 11 (0,50 - 1,00) 11 (1,00 - 1,50) 11 (1,50 - 2,00) 2 (0,50 - 1,00) 2 (1,00 - 1,50) 2 (1,50 - 2,00)	
Pb1wm1	4,00 - 5,00	PB1	Xylenen (som)*, Zn*, Ba*, Naftaleen*

* verhoging groter dan streefwaarde

** verhoging groter dan tussenwaarde

*** verhoging groter dan interventiewaarde

4.3 Toetsing van de hypothese

Deellocatie	Gestelde hypothese	Hypothese verworpen of aangenomen	Opmerkingen
Gehele locatie	Onverdacht	Deels verworpen	

4.4 Toetsing aan de noodzaak tot vervolgonderzoek

Er zijn geen concentraties in de grond en het grondwater boven de tussenwaarde aangetroffen, dit houdt in dat er geen aanleiding bestaat voor het laten uitvoeren van een nader onderzoek.

5 Samenvatting en conclusie

Op een locatie gelegen aan de Nigtevechtseweg 120 w-s te Vreeland, kadastraal bekend gemeente: Vreeland, Sectie: B, nummer(s): 1923 is op 12 oktober 2021 een verkennend bodemonderzoek conform NEN5740 uitgevoerd.

Op de locatie is een perceel met een kade en bossage aanwezig en bevindt zich aan het water. Initiatiefnemer is voornemens om een woonboot aan te meren en op de locatie een tuin met bijgebouwen te realiseren. Het water staat bekend als "De Nes" en is een klein meer langs de rivier de Vecht.

In het bovengrondmengmonster BM1 zijn lichte verhogingen PCB (som 7), kobalt, nikkel en PAK 10 VROM aangetroffen. In het bovengrondmengmonster BM2 zijn lichte verhogingen kobalt en nikkel aangetroffen.

In het ondergrondmengmonster OM1 zijn geen verhogingen aangetroffen.

In het grondwatermonster Pb1wm1 zijn lichte verhogingen xylenen (som), zink, barium en naftaleen aangetroffen.

Op basis van onderhavig onderzoek wordt een nader bodemonderzoek voor deze locatie niet noodzakelijk geacht.

De onderzoekslocatie wordt vanuit milieuhygiënisch oogpunt voor dit onderdeel geschikt geacht voor het beoogde gebruik.

Algemeen

Als grond van de locatie vrijkomt, moet er rekening mee worden gehouden dat deze niet zonder meer elders toepasbaar is. Op hergebruik van grond is het "Besluit bodemkwaliteit" van toepassing. De toepassing van grond elders moet worden gemeld via het 'meldpunt bodemkwaliteit'.

Naast het "Besluit bodemkwaliteit" dient opgemerkt te worden dat in het kader van de "Tijdelijk handelingskader voor hergebruik van PFAS houdende grond en baggerspecie" ook onderzoek naar PFAS noodzakelijk is.

Hoewel het verrichte veld- en laboratoriumonderzoek volgens de geldende normen zijn uitgevoerd, dienen de onderzoeksresultaten met enige voorzichtigheid te worden gehanteerd.

Door de bodem steekproefsgewijs te onderzoeken is ernaar gestreefd om een representatief beeld te krijgen van de milieuhygiënische kwaliteit van de bodem en het grondwater. Het is echter nooit uit te sluiten dat er lokaal afwijkingen in de milieuhygiënische kwaliteit van de bodem in het grondwater voorkomen.

Het uitgevoerde onderzoek is verkennend en betreft een momentopname.

BIJLAGE I

Situering van de locatie



Deze kaart is noordgericht.



Hier bevindt zich de onderzoekslocatie



<p>BEBOUWING</p> <p>a bebouwd gebied b gebouwen c hoogbouw d kas</p> <p>WEGEN</p> <p>autosnelweg hoofdweg met gescheiden rijbanen hoofdweg regionale weg met gescheiden rijbanen regionale weg lokale weg met gescheiden rijbanen lokale weg weg met losse of slechte verharding onverharde weg straat/overige weg voetgangersgebied fietspad pad, voetpad weg in aanleg</p> <p>viaduct aquaduct vaste brug beweegbare brug brug op pijlers</p>	<p>SPOORWEGEN</p> <p>spoorweg: enkelspoor spoorweg: meersporig</p> <p>a station b spoorweg in tunnel tramweg</p> <p>a sneltram b sneltramhalte a metro bovengronds b metrostation</p> <p>HYDROGRAFIE</p> <p>waterloop: smaller dan 3 m waterloop: 3-6 m breed waterloop: breder dan 6 m</p> <p>a schutsluis b stuwen c koedam a duiker b grondduiker c afsluitbare duiker</p> <p>BODEMGEBRUIK</p> <p>a grasland met sloten b akkerland met greppels c boomgaard d fruitkwekerij e boomkwekerij f grasland met populierenopstand g loofbos h naaldbos i gemengd bos j griend k heide l zand m drasland, moeras n rietland o dodenakker, begraafplaats p overig bodemgebruik</p>	<p>OVERIGE SYMBOLEN</p> <p>a religieus gebouw b toren, hoge koepel c religieus gebouw met toren d markant object e watertoren f vuurtoren</p> <p>a gemeentehuis b postkantoor c politiebureau d wegwijzer</p> <p>a kapel b kruis c vlampijp d telescoop a windmolen b waterradmolen c windmotor d windturbine</p> <p>a oliepompinstallatie b seinmast c zendmast d hunebed b monument c gemaal a kampeerterrin b sportcomplex c ziekenhuis</p> <p>a paal b grenspunt c boom schietbaan afrastering hoogspanningsleiding met mast muur geluidswering</p>
---	---	--

BIJLAGE II

Situering van de locatie

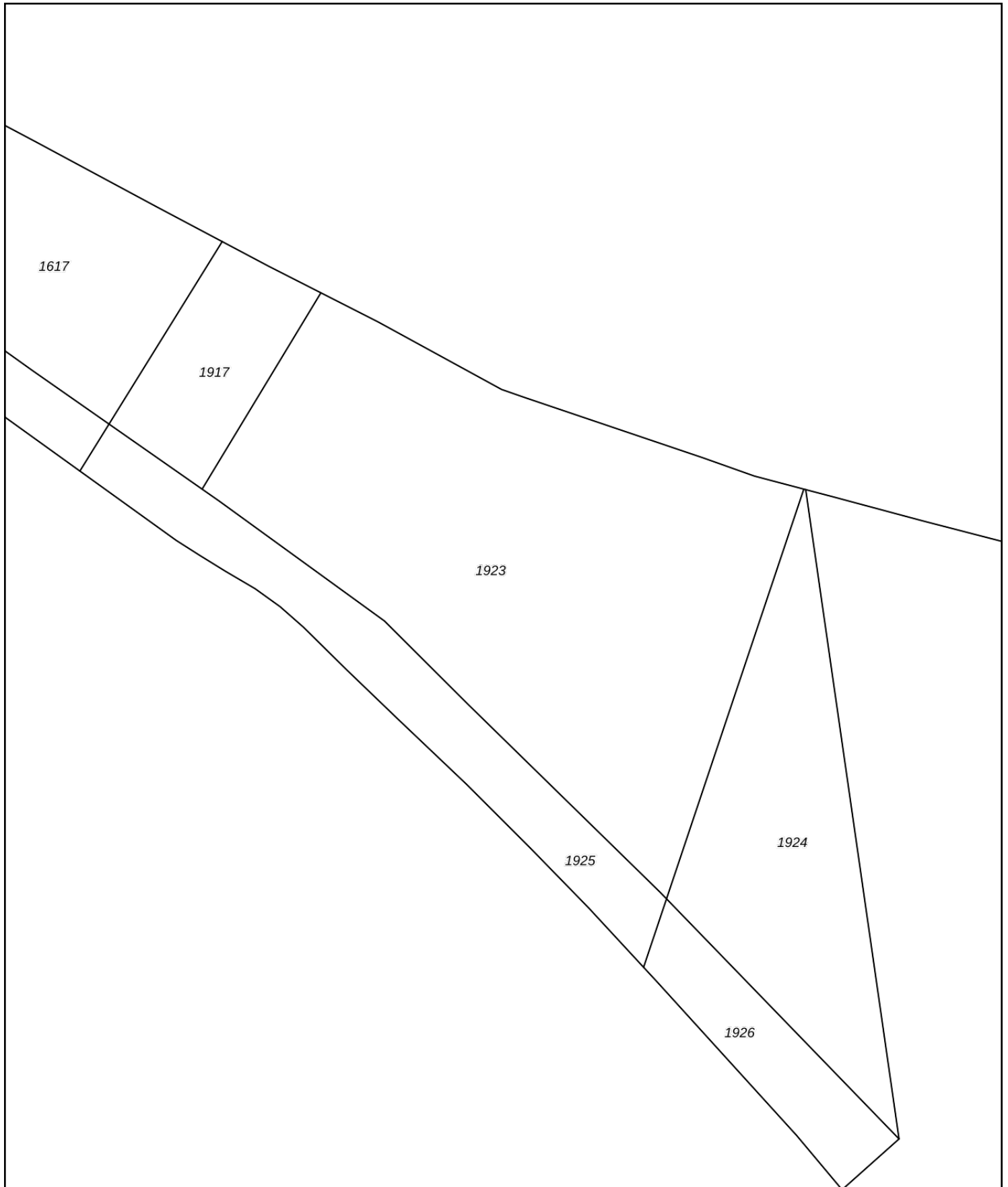





<p>12345 25</p> <p>— Vastgestelde kadastrale grens — Voorlopige kadastrale grens — Administratieve kadastrale grens — Bebouwing</p>	<p>Deze kaart is noordgericht</p> <p>Perceelnummer</p> <p>Huisnummer</p> <p>Kadastrale gemeente Vreeland</p> <p>Sectie B</p> <p>Perceel 1923</p>	<p>Schaal 1: 500</p> <p>Aan dit uittreksel kunnen geen betrouwbare maten worden ontleend. De Dienst voor het kadaster en de openbare registers behoudt zich de intellectuele eigendomsrechten voor, waaronder het auteursrecht en het databankenrecht.</p>	
---	--	--	---



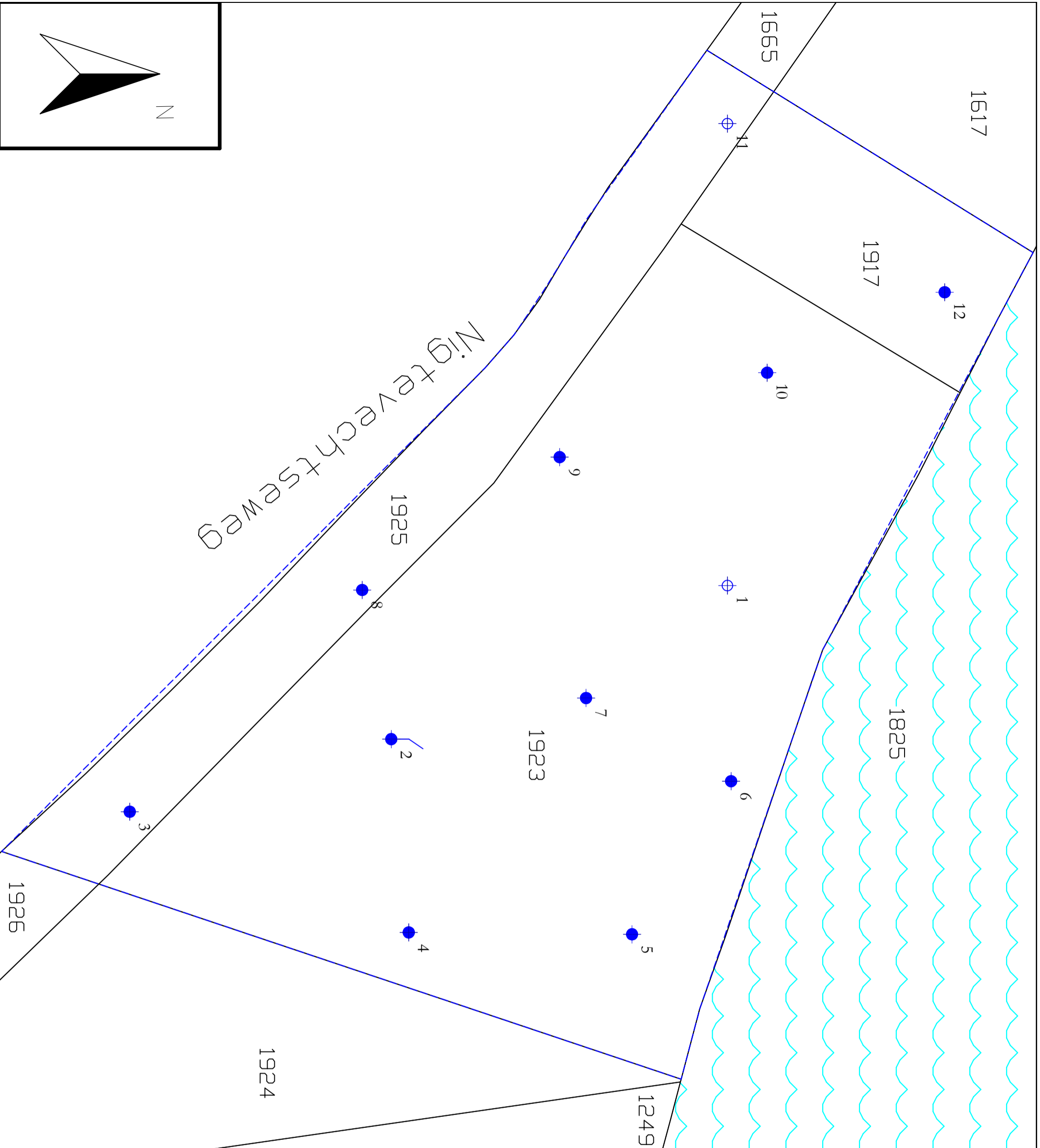

Voor een eensluidend uittreksel, geleverd op 7 oktober 2021
De bewaarder van het kadaster en de openbare registers

BIJLAGE III

Overzichtstekening boorpunten



-  Peilbuis
-  Boring tot 0.5 m -mv
-  Boring tot 2.0 m -mv

- 5019 Perceelsnummers
-  Kadastrale grens
 -  Bestaande bebouwing
 -  Huisnummer
 -  Onderzoeklocatie
 -  Nieuw te bouwen

Project nr.: 2021-278
 Datum: oktober 2021
 Schaal: 1:250

Kadastrale gemeente: Vreeland
 Sectie: B
 Perceel: 1923



Afdrukformaat: A3

Terra-Agribusiness
 Bodem & Milieutechniek
 Eerste Stegge 54
 7631 AE Oornatsum
 Tel: 0541-295599
 Fax: 0541-204549

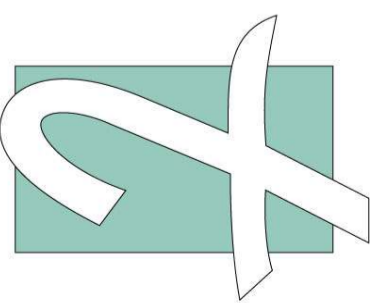

TERRA
 AGRIBUSINESS

BIJLAGE IV

Boorstaten



Datum: 13-10-2021

Boring: 1

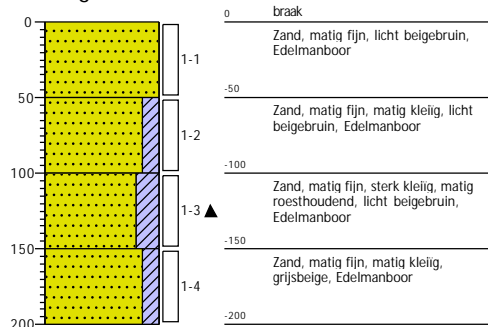

Datum: 13-10-2021

Boring: 2

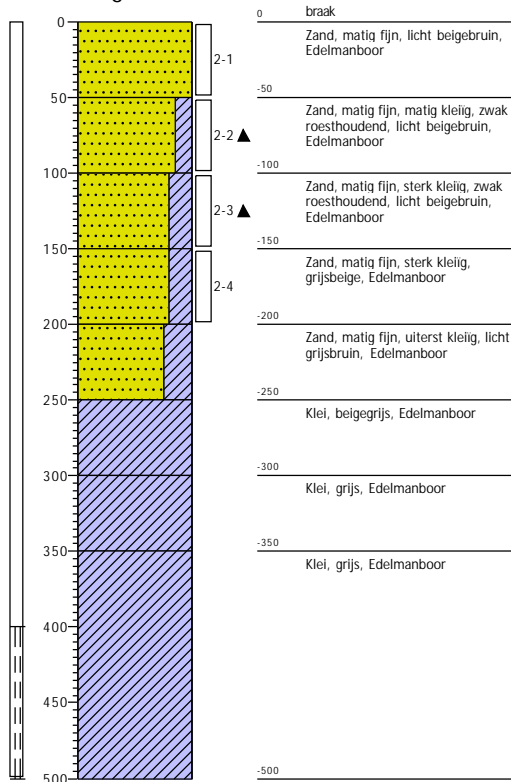

Datum: 13-10-2021

Boring: 3

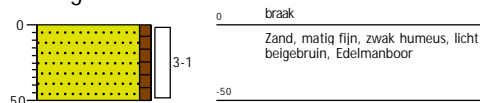

Datum: 13-10-2021

Boring: 4

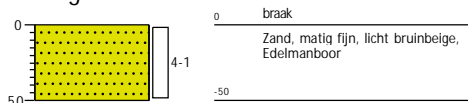



Datum: 13-10-2021

Boring: 5

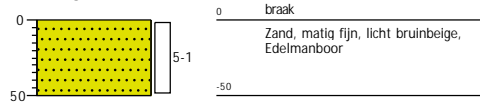

Datum: 13-10-2021

Boring: 6

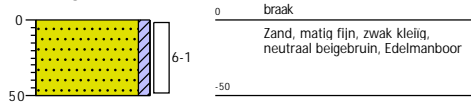

Datum: 13-10-2021

Boring: 7

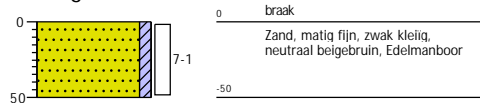

Datum: 13-10-2021

Boring: 8

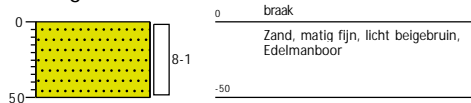



Datum: 13-10-2021

Boring: 9

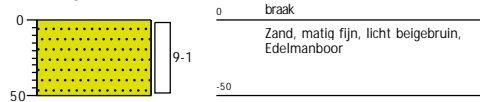

Datum: 13-10-2021

Boring: 10

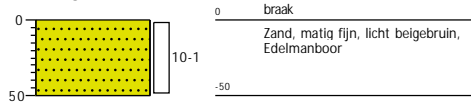

Datum: 13-10-2021

Boring: 11

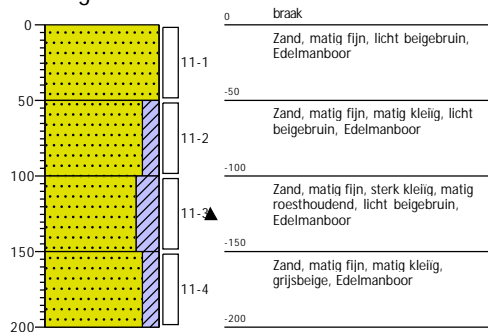

Datum: 13-10-2021

Boring: 12

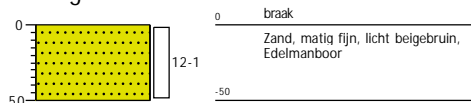



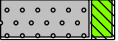
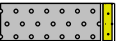
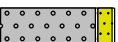
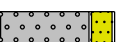
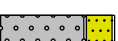

Legenda (conform NEN 5104)

grind

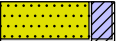
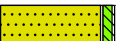
-  Grind, siltig
-  Grind, zwak zandig
-  Grind, matig zandig
-  Grind, sterk zandig
-  Grind, uiterst zandig

zand

-  Zand, kleiig
-  Zand, zwak siltig
-  Zand, matig siltig
-  Zand, sterk siltig
-  Zand, uiterst siltig



veen

-  Veen, mineraalarm
-  Veen, zwak kleiig
-  Veen, sterk kleiig
-  Veen, zwak zandig
-  Veen, sterk zandig







klei

-  Klei, zwak siltig
-  Klei, matig siltig
-  Klei, sterk siltig
-  Klei, uiterst siltig
-  Klei, zwak zandig
-  Klei, matig zandig
-  Klei, sterk zandig

leem

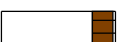
-  Leem, zwak zandig
-  Leem, sterk zandig

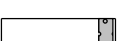



overige toevoegingen

-  zwak humeus
-  matig humeus
-  sterk humeus
-  zwak grindig
-  matig grindig
-  sterk grindig



geur

-  geen geur
-  zwakke geur
-  matige geur
-  sterke geur
-  uiterste geur



olie

-  geen olie-water reactie
-  zwakke olie-water reactie
-  matige olie-water reactie
-  sterke olie-water reactie
-  uiterste olie-water reactie

p.i.d.-waarde

-  > 0
-  > 1
-  > 10
-  > 100
-  > 1000
-  > 10000

monsters

-  geroerd monster
-  ongeroerd monster
-  volumering

overig

-  bijzonder bestanddeel
-  Gemiddeld hoogste grondwaterstand
-  grondwaterstand
-  Gemiddeld laagste grondwaterstand

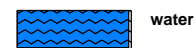

BIJLAGE V

Analysecertificaten en overschrijdingstabellen

AL-West B.V.

Dortmundstraat 16B, 7418 BH Deventer, the Netherlands
Tel. +31(0)570 788110
e-Mail: info@al-west.nl, www.al-west.nl

Terra Agribusiness BV
Joost Stevelink
Postbus 105
7630 AC Ootmarsum

Datum 19.10.2021
Relatienr 35008640
Opdrachtnr. 1090216

ANALYSERAPPORT

Opdracht 1090216 Bodem / Eluaat

Opdrachtgever 35008640 Terra Agribusiness BV
Uw referentie 2021-278 Nigtevechtseweg 120 w-s Vreeland
Opdrachtacceptatie 13.10.21

Geachte heer, mevrouw,

Hierbij zenden wij u de resultaten van het door u aangevraagde laboratoriumonderzoek.

De analyses zijn, tenzij anders vermeld, uitgevoerd overeenkomstig onze erkenning voor de werkzaamheid "Analyse voor milieuhygiënisch bodemonderzoek" van het Besluit Bodemkwaliteit.

Dit rapport mag alleen in zijn geheel worden gereproduceerd. Eventuele bijlagen zijn onderdeel van het rapport.

Indien u nog vragen heeft of aanvullende informatie wenst, verzoeken wij u om contact op te nemen met Klantenservice.

Wij vertrouwen U met de toegezonden informatie van dienst te zijn.

Met vriendelijke groet,



AL-West B.V. Dhr. Jan Godlieb, Tel. +31/570788113
Klantenservice

AL-West B.V.

Dortmundstraat 16B, 7418 BH Deventer, the Netherlands
Tel. +31(0)570 788110
e-Mail: info@al-west.nl, www.al-west.nl



AGROLAB GROUP

Your labs. Your service.

Opdracht 1090216 Bodem / Eluaat

Monsternr.	Monstername	Monster beschrijving
737353	13.10.2021	BM1
737354	13.10.2021	BM2
737355	13.10.2021	OM1

Eenheid	737353 BM1	737354 BM2	737355 OM1
---------	---------------	---------------	---------------

Algemene monstervoorbehandeling

S Voorbehandeling conform AS3000		++	++	++
S Droge stof	%	95,0	89,9	73,7
S IJzer (Fe ₂ O ₃)	% Ds	<5,0	<5,0	<5,0

Fracties (sedigraaf)

S Fractie < 2 µm	% Ds	<1,0	1,8	25
------------------	------	------	-----	----

Klassiek Chemische Analyses

S Organische stof	% Ds	1,0 ^{x)}	1,9 ^{x)}	2,3 ^{x)}
-------------------	------	-------------------	-------------------	-------------------

Voorbehandeling metalen analyse

S Koningswater ontsluiting		++	++	++
----------------------------	--	----	----	----

Metalen (AS3000)

S Barium (Ba)	mg/kg Ds	<20	29	130
S Cadmium (Cd)	mg/kg Ds	<0,20	<0,20	<0,20
S Kobalt (Co)	mg/kg Ds	5,4	4,9	11
S Koper (Cu)	mg/kg Ds	8,3	11	21
S Kwik (Hg)	mg/kg Ds	<0,05	<0,05	0,08
S Lood (Pb)	mg/kg Ds	17	11	26
S Molybdeen (Mo)	mg/kg Ds	<1,5	<1,5	<1,5
S Nikkel (AS3000)	mg/kg Ds	13	14	33
S Zink (Zn)	mg/kg Ds	21	35	71

PAK (AS3000)

S Anthraceen	mg/kg Ds	<0,050	<0,050	<0,050
S Benzo(a)anthraceen	mg/kg Ds	0,16	0,093	0,083
S Benzo(a)-Pyreen	mg/kg Ds	0,23	0,098	0,077
S Benzo(ghi)peryleen	mg/kg Ds	0,14	0,073	<0,050
S Benzo(k)fluorantheen	mg/kg Ds	0,14	0,062	<0,050
S Chryseen	mg/kg Ds	0,26	0,12	0,12
S Fenanthreen	mg/kg Ds	0,32	0,13	0,13
S Fluorantheen	mg/kg Ds	0,51	0,23	0,23
S Indeno-(1,2,3-c,d)pyreen	mg/kg Ds	0,19	0,080	0,092
S Naftaleen	mg/kg Ds	<0,050	<0,050	<0,050
S Som PAK (VROM) (Factor 0,7)	mg/kg Ds	2,0 ^{#)}	0,96 ^{#)}	0,87 ^{#)}

Minerale olie (AS3000/AS3200)

S Koolwaterstoffractie C10-C40	mg/kg Ds	<35	<35	<35
Koolwaterstoffractie C10-C12	mg/kg Ds	<3 ⁾	<3 ⁾	<3 ⁾

De parameters die in dit document worden vermeld, zijn geaccrediteerd volgens EN ISO/IEC 17025:2017. Alleen niet-geaccrediteerde parameters/resultaten zijn gemarkeerd met het symbool "x)".

Kamer van Koophandel
Nr. 08110898
VAT/BTW-ID-Nr.:
NL 811132559 B01

Directeur
ppa. Marc van Gelder
Dr. Paul Wimmer



AL-West B.V.

Dortmundstraat 16B, 7418 BH Deventer, the Netherlands
Tel. +31(0)570 788110
e-Mail: info@al-west.nl, www.al-west.nl

Opdracht 1090216 Bodem / Eluaat

	Eenheid	737353 BM1	737354 BM2	737355 OM1
Minerale olie (AS3000/AS3200)				
Koolwaterstoffractie C12-C16	mg/kg Ds	<3)	<3)	<3)
Koolwaterstoffractie C16-C20	mg/kg Ds	<4)	<4)	<4)
Koolwaterstoffractie C20-C24	mg/kg Ds	<5)	<5)	<5)
Koolwaterstoffractie C24-C28	mg/kg Ds	<5)	<5)	<5)
Koolwaterstoffractie C28-C32	mg/kg Ds	6)	5)	5)
Koolwaterstoffractie C32-C36	mg/kg Ds	<5)	5)	5)
Koolwaterstoffractie C36-C40	mg/kg Ds	<5)	5)	5)

Polychloorbifenylen (AS3000)

S PCB 28	mg/kg Ds	<0,0010	<0,0010	<0,0010
S PCB 52	mg/kg Ds	<0,0010	<0,0010	<0,0010
S PCB 101	mg/kg Ds	0,0019	<0,0010	<0,0010
S PCB 118	mg/kg Ds	<0,0010	<0,0010	<0,0010
S PCB 138	mg/kg Ds	0,0040	<0,0010	<0,0010
S PCB 153	mg/kg Ds	0,0037	<0,0010	<0,0010
S PCB 180	mg/kg Ds	0,0032	<0,0010	<0,0010
S Som PCB (7 Ballschmitter) (Factor 0,7)	mg/kg Ds	0,015 #)	0,0049 #)	0,0049 #)

x) Gehaltes beneden de rapportagegrens zijn niet mee inbegrepen.

#) Bij deze som zijn resultaten "<rapportagegrens" vermenigvuldigd met 0,7.

S) Erkend volgens AS SIKB 3000

Verklaring: "<" of n.a. betekent dat het gehalte van de component lager is dan de rapportagegrens.

De parameter-specifieke analytische meetonzekerheid en informatie over de berekeningsmethode zijn op aanvraag beschikbaar, indien de gerapporteerde resultaten boven de parameterspecifieke rapportagegrens liggen.

Het analysesresultaat van PCB 138 is mogelijk overschat vanwege co-elutie met PCB 163

Het organische stof gehalte wordt gecorrigeerd voor het lutum gehalte, als geen lutum bepaald is wordt gecorrigeerd als ware het lutum gehalte 5,4%

Begin van de analyses: 14.10.2021

Einde van de analyses: 19.10.2021

De resultaten hebben uitsluitend betrekking op de geanalyseerde monsters. In gevallen waarin het testlaboratorium niet verantwoordelijk was voor de bemonstering, gelden de gerapporteerde resultaten voor de monsters zoals zij zijn ontvangen. .



AL-West B.V. Dhr. Jan Godlieb, Tel. +31/570788113
Klantenservice

AL-West B.V.

Dortmundstraat 16B, 7418 BH Deventer, the Netherlands
Tel. +31(0)570 788110
e-Mail: info@al-west.nl, www.al-west.nl

Opdracht 1090216 Bodem / Eluaat

Toegepaste methoden

conform Protocollen AS 3000 : Organische stof Voorbehandeling conform AS3000 Barium (Ba) Cadmium (Cd) Kobalt (Co)
Koper (Cu) Kwik (Hg) Lood (Pb) Molybdeen (Mo) Nikkel (AS3000) Zink (Zn)
Koolwaterstoffractie C10-C40 Anthraceen Benzo(a)anthraceen Benzo-(a)-Pyreen Benzo(ghi)peryleen
Benzo(k)fluorantheen Chryseen Fenanthreen Fluorantheen Indeno-(1,2,3-c,d)pyreen Naftaleen
Som PAK (VROM) (Factor 0,7) PCB 28 PCB 52 PCB 101 PCB 118 PCB 138 PCB 153 PCB 180
Som PCB (7 Ballschmitter) (Factor 0,7)

conform NEN-EN12880; AS3000, AS3200; NEN-EN15934 : Droge stof

eigen methode): Koolwaterstoffractie C10-C12 Koolwaterstoffractie C12-C16 Koolwaterstoffractie C16-C20
Koolwaterstoffractie C20-C24 Koolwaterstoffractie C24-C28 Koolwaterstoffractie C28-C32
Koolwaterstoffractie C32-C36 Koolwaterstoffractie C36-C40

Gelijkwaardig aan NEN 5739 : IJzer (Fe₂O₃)

Protocollen AS 3000 / Protocollen AS 3200 : Koningswater ontsluiting Fractie < 2 µm

De parameters die in dit document worden vermeld, zijn geaccrediteerd volgens EN ISO/IEC 17025:2017. Alleen niet-geaccrediteerde parameters/resultaten zijn gemarkeerd met het symbool " *) " .

AL-West B.V.

Dortmundstraat 16B, 7418 BH Deventer, the Netherlands
Tel. +31(0)570 788110
e-Mail: info@al-west.nl, www.al-west.nl

CHROMATOGRAM for Order No. 1090216, Analysis No. 737353, created at 18.10.2021 07:06:01

Monster beschrijving: BM1

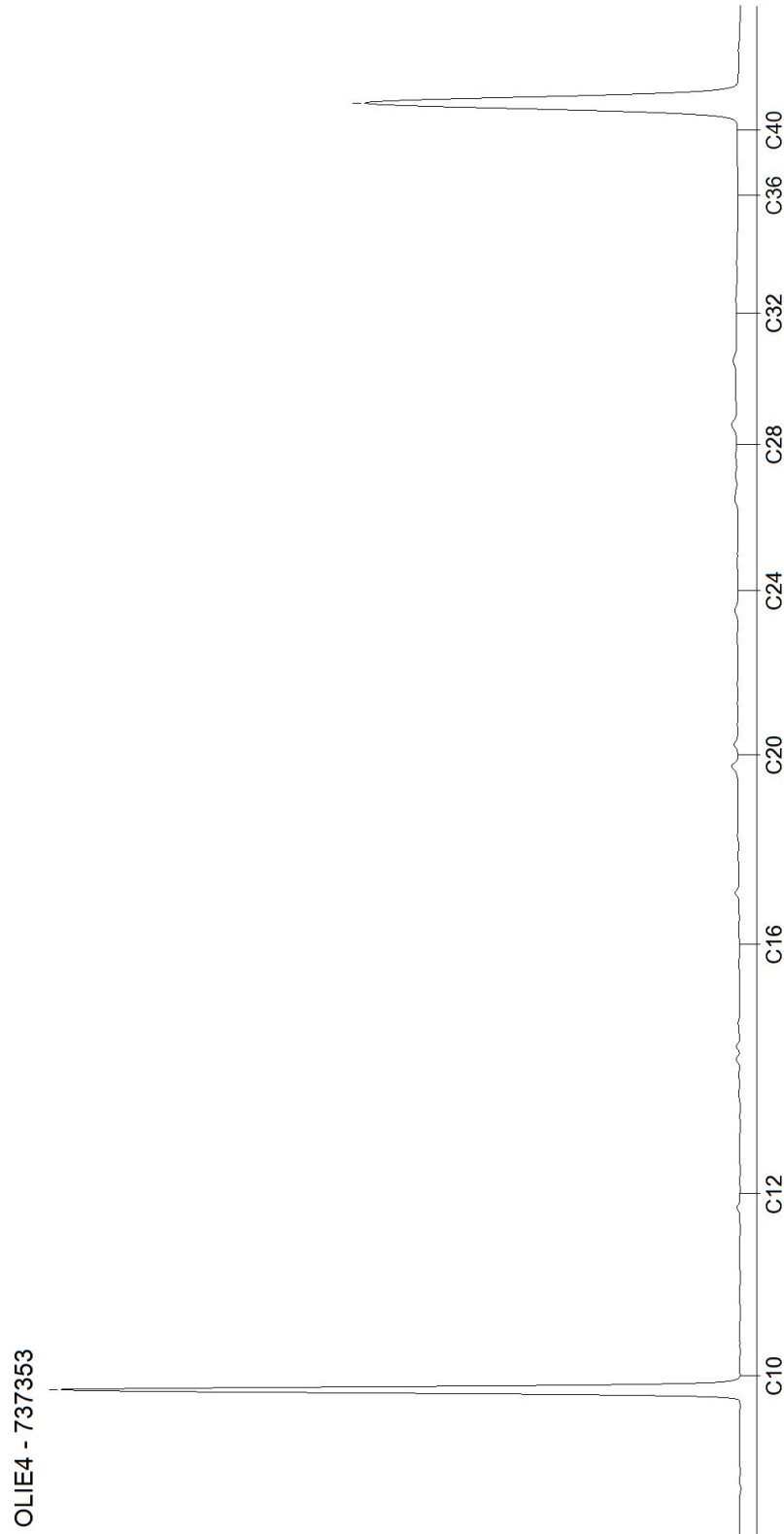

AL-West B.V.

Dortmundstraat 16B, 7418 BH Deventer, the Netherlands
Tel. +31(0)570 788110
e-Mail: info@al-west.nl, www.al-west.nl

CHROMATOGRAM for Order No. 1090216, Analysis No. 737354, created at 18.10.2021 07:06:01

Monster beschrijving: BM2

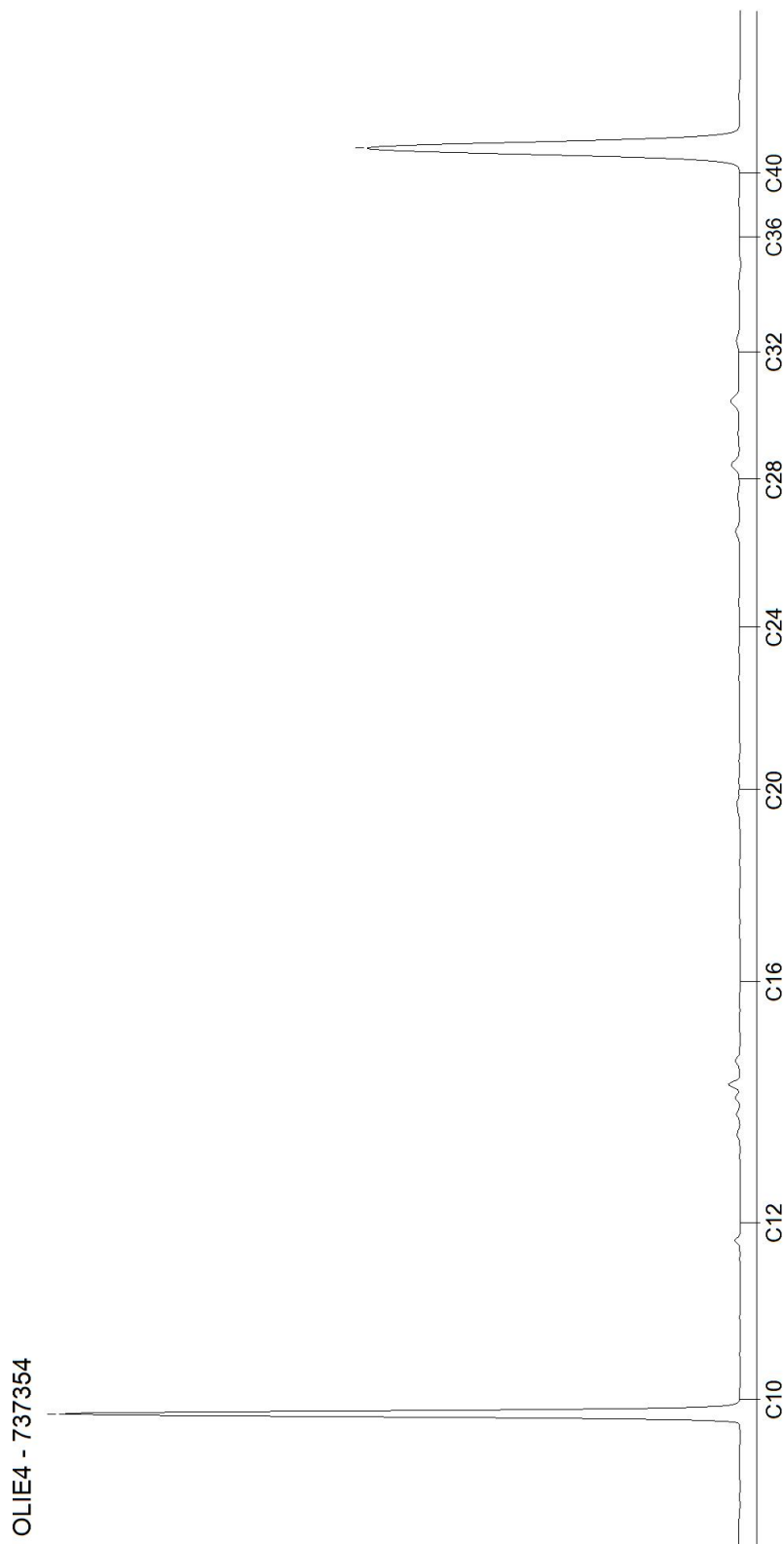

AL-West B.V.

Dortmundstraat 16B, 7418 BH Deventer, the Netherlands
Tel. +31(0)570 788110
e-Mail: info@al-west.nl, www.al-west.nl

CHROMATOGRAM for Order No. 1090216, Analysis No. 737355, created at 15.10.2021 07:41:04

Monster beschrijving: OM1

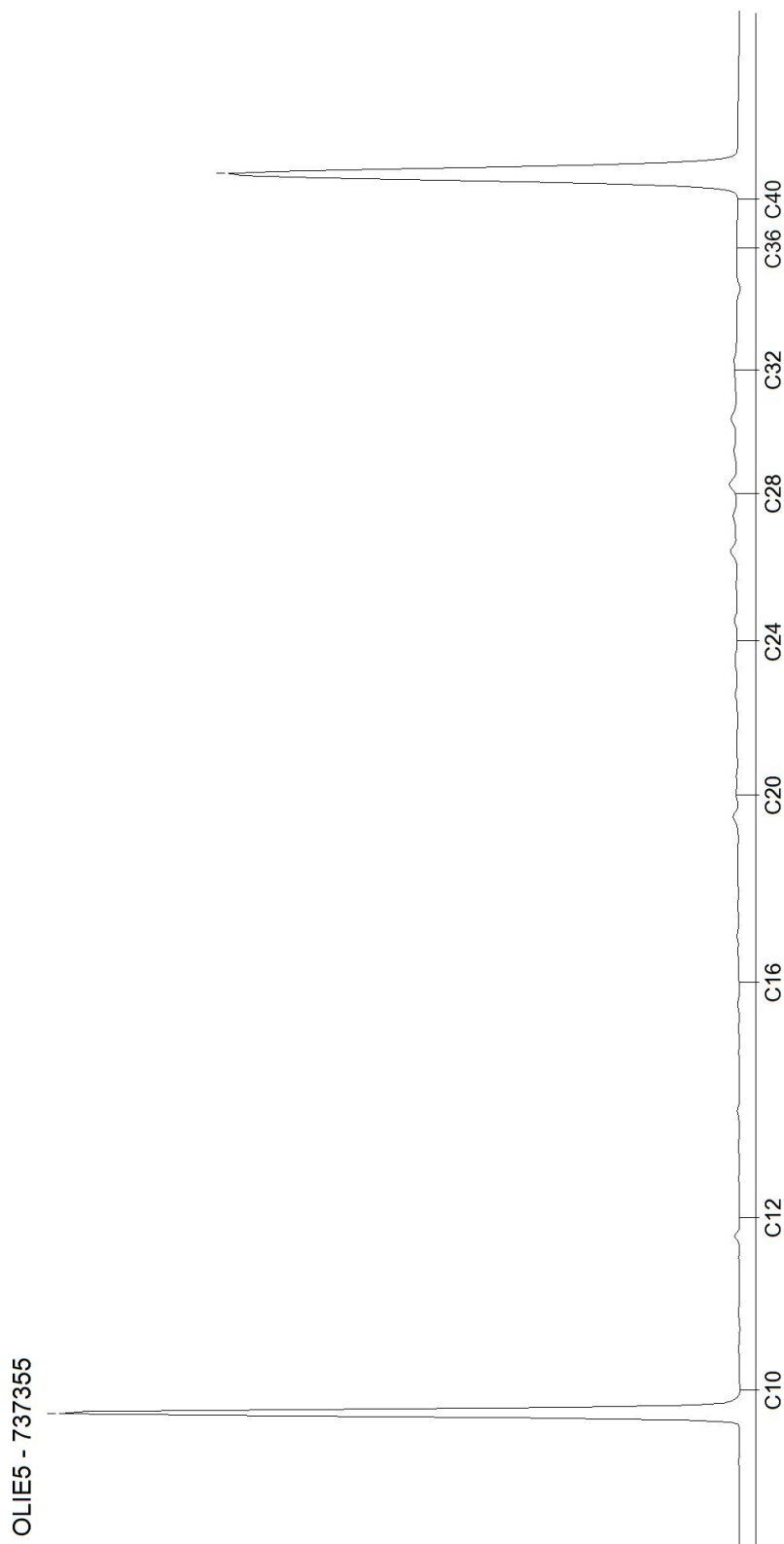

AL-West B.V.

Dortmundstraat 16B, 7418 BH Deventer, the Netherlands
Tel. +31(0)570 788110
e-Mail: info@al-west.nl, www.al-west.nl

Terra Agribusiness BV
Joost Stevelink
Postbus 105
7630 AC Ootmarsum

Datum 26.10.2021
Relatienr 35008640
Opdrachtnr. 1092901

ANALYSERAPPORT

Opdracht 1092901 Water

Opdrachtgever 35008640 Terra Agribusiness BV
Uw referentie 2021-278 Nigtevechtseweg 120 w-s Vreeland
Opdrachtacceptatie 21.10.21

Geachte heer, mevrouw,

Hierbij zenden wij u de resultaten van het door u aangevraagde laboratoriumonderzoek.

De analyses zijn, tenzij anders vermeld, uitgevoerd overeenkomstig onze erkenning voor de werkzaamheid "Analyse voor milieuhygiënisch bodemonderzoek" van het Besluit Bodemkwaliteit.

Dit rapport mag alleen in zijn geheel worden gereproduceerd. Eventuele bijlagen zijn onderdeel van het rapport.

Indien u nog vragen heeft of aanvullende informatie wenst, verzoeken wij u om contact op te nemen met Klantenservice.

Wij vertrouwen U met de toegezonden informatie van dienst te zijn.

Met vriendelijke groet,



AL-West B.V. Dhr. Jan Godlieb, Tel. 31/570788113
Klantenservice

AL-West B.V.

Dortmundstraat 16B, 7418 BH Deventer, the Netherlands
Tel. +31(0)570 788110
e-Mail: info@al-west.nl, www.al-west.nl



AGROLAB GROUP

Your labs. Your service.

Opdracht 1092901 Water

Monsternr.	Monster beschrijving	Monstername	Monsternamepunt
752895	PB1 WM1	21.10.2021	

Eenheid 752895
PB1 WM1

Metalen (AS3000)

S Barium (Ba)	µg/l	140
S Cadmium (Cd)	µg/l	<0,20
S Kobalt (Co)	µg/l	<2,0
S Koper (Cu)	µg/l	<2,0
S Kwik (Hg)	µg/l	<0,05
S Lood (Pb)	µg/l	<2,0
S Molybdeen (Mo)	µg/l	<2,0
S Nikkel (Ni)	µg/l	3,3
S Zink (Zn)	µg/l	150

Aromaten (AS3000)

S Benzeen	µg/l	<0,20
S Tolueen	µg/l	<0,20
S Ethylbenzeen	µg/l	0,44
S <i>m,p</i> -Xyleen	µg/l	1,7
S <i>ortho</i> -Xyleen	µg/l	0,77
S Som Xylenen (Factor 0,7)	µg/l	2,5
S Naftaleen	µg/l	0,065
S Styreen	µg/l	<0,20

Chloorhoudende koolwaterstoffen (AS3000)

S Dichloormethaan	µg/l	<0,20
S Trichloormethaan (Chloroform)	µg/l	<0,20
S Tetrachloormethaan (Tetra)	µg/l	<0,10
S 1,1-Dichloorethaan	µg/l	<0,20
S 1,2-Dichloorethaan	µg/l	<0,20
S 1,1,1-Trichloorethaan	µg/l	<0,10
S 1,1,2-Trichloorethaan	µg/l	<0,10
S Vinylchloride	µg/l	<0,20
S 1,1-Dichlooretheen	µg/l	<0,10
S <i>Cis</i> -1,2-Dichlooretheen	µg/l	<0,10
S <i>trans</i> -1,2-Dichlooretheen	µg/l	<0,10
S Som <i>cis/trans</i> -1,2-Dichlooretheen (Factor 0,7)	µg/l	0,14 #)
S Som Dichlooretheen (Factor 0,7)	µg/l	0,21 #)
S Trichlooretheen (Tri)	µg/l	<0,20
S Tetrachlooretheen (Per)	µg/l	<0,10

De parameters die in dit document worden vermeld, zijn geaccrediteerd volgens EN ISO/IEC 17025:2017. Alleen niet-geaccrediteerde parameters/resultaten zijn gemarkeerd met het symbool "*)".

Kamer van Koophandel Directeur
Nr. 08110898 ppa. Marc van Gelder
VAT/BTW-ID-Nr.: Dr. Paul Wimmer
NL 811132559 B01



Blad 2 van 4



AL-West B.V.

Dortmundstraat 16B, 7418 BH Deventer, the Netherlands
Tel. +31(0)570 788110
e-Mail: info@al-west.nl, www.al-west.nl

Opdracht 1092901 Water

Eenheid 752895
PB1 WM1

Chloorhoudende koolwaterstoffen (AS3000)

S	1,1-Dichloorpropan	µg/l	<0,20
S	1,2-Dichloorpropan	µg/l	<0,20
S	1,3-Dichloorpropan	µg/l	<0,20
S	Som Dichloorpropanen (Factor 0,7)	µg/l	0,42 #)

Broomhoudende koolwaterstoffen

S	Tribroommethaan (bromoform)	µg/l	<0,20
---	-----------------------------	------	-------

Minerale olie (AS3000)

S	Koolwaterstoffractie C10-C40	µg/l	<50
	Koolwaterstoffractie C10-C12	µg/l	<10)
	Koolwaterstoffractie C12-C16	µg/l	<10)
	Koolwaterstoffractie C16-C20	µg/l	7,1)
	Koolwaterstoffractie C20-C24	µg/l	8,5)
	Koolwaterstoffractie C24-C28	µg/l	5,5)
	Koolwaterstoffractie C28-C32	µg/l	7,0)
	Koolwaterstoffractie C32-C36	µg/l	5,3)
	Koolwaterstoffractie C36-C40	µg/l	<5,0)

#) Bij deze som zijn resultaten "<rapportagegrens" vermenigvuldigd met 0,7.

S) Erkend volgens AS SIKB 3000

Verklaring: "<" of n.a. betekent dat het gehalte van de component lager is dan de rapportagegrens.

De parameter-specifieke analytische meetonzekerheid en informatie over de berekeningsmethode zijn op aanvraag beschikbaar, indien de gerapporteerde resultaten boven de parameterspecifieke rapportagegrens liggen.

Begin van de analyses: 21.10.2021

Einde van de analyses: 26.10.2021

De resultaten hebben uitsluitend betrekking op de geanalyseerde monsters. In gevallen waarin het testlaboratorium niet verantwoordelijk was voor de bemonstering, gelden de gerapporteerde resultaten voor de monsters zoals zij zijn ontvangen. .



AL-West B.V. Dhr. Jan Godlieb, Tel. 31/570788113
Klantenservice

AL-West B.V.

Dortmundstraat 16B, 7418 BH Deventer, the Netherlands
Tel. +31(0)570 788110
e-Mail: info@al-west.nl, www.al-west.nl

Opdracht 1092901 Water

Toegepaste methoden

eigen methode): Koolwaterstof fractie C10-C12 Koolwaterstof fractie C12-C16 Koolwaterstof fractie C16-C20
Koolwaterstof fractie C20-C24 Koolwaterstof fractie C24-C28 Koolwaterstof fractie C28-C32
Koolwaterstof fractie C32-C36 Koolwaterstof fractie C36-C40

Protocollen AS 3100 : Barium (Ba) Cadmium (Cd) Kobalt (Co) Koper (Cu) Kwik (Hg) Lood (Pb) Molybdeen (Mo) Nikkel (Ni)
Zink (Zn) Dichloormethaan Tribroommethaan (bromofom) Benzeen Trichloormethaan (Chloroform)
Tetrachloormethaan (Tetra) Toluene Ethylbenzeen 1,1-Dichloorethaan m,p-Xyleen ortho-Xyleen
1,2-Dichloorethaan Som Xylenen (Factor 0,7) Naftaleen Styreen 1,1,1-Trichloorethaan 1,1,2-Trichloorethaan
Vinylchloride 1,1-Dichlooretheen Cis-1,2-Dichlooretheen trans-1,2-Dichlooretheen
Som cis/trans-1,2-Dichlooretheen (Factor 0,7) Som Dichlooretheen (Factor 0,7) Trichlooretheen (Tri)
Tetrachlooretheen (Per) 1,1-Dichloorpropan 1,2-Dichloorpropan 1,3-Dichloorpropan
Som Dichloorpropanen (Factor 0,7) Koolwaterstof fractie C10-C40

De parameters die in dit document worden vermeld, zijn geaccrediteerd volgens EN ISO/IEC 17025:2017. Alleen niet-geaccrediteerde parameters/resultaten zijn gemarkeerd met het symbool " *) " .

AL-West B.V.

Dortmundstraat 16B, 7418 BH Deventer, the Netherlands
Tel. +31(0)570 788110
e-Mail: info@al-west.nl, www.al-west.nl

CHROMATOGRAM for Order No. 1092901, Analysis No. 752895, created at 26.10.2021 12:24:49

Monster beschrijving: PB1 WM1

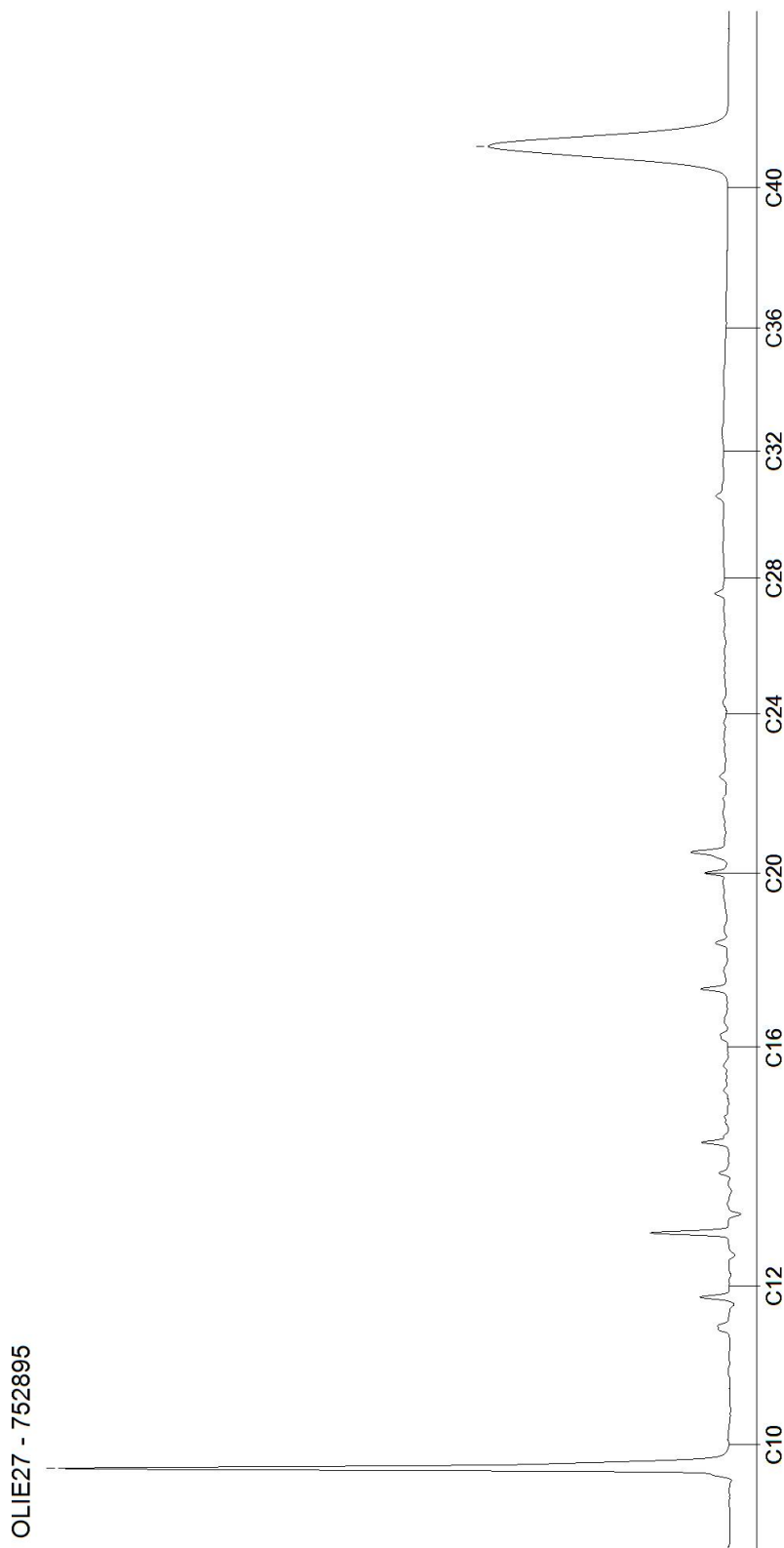

Tabel 1: Gemeten gehalten in grond met beoordeling conform de Wet Bodembescherming

Grondmonster		BM1			BM2			OM1		
Certificaatcode										
Boring(en)		1, 10, 11, 12, 9			2, 3, 4, 5, 6, 7, 8			1, 1, 1, 11, 11, 11, 2, 2, 2		
Traject (m -mv)		0,00 - 0,50			0,00 - 0,50			0,50 - 2,00		
Humus	% ds	1,00			1,90			2,30		
Lutum	% ds	1,00			1,80			25,0		
Datum van toetsing		21-10-2021			21-10-2021			21-10-2021		
Monsterconclusie		Overschrijding Achtergrondwaarde			Voldoet aan Achtergrondwaarde			Voldoet aan Achtergrondwaarde		
Monstermelding 1										
Monstermelding 2										
Monstermelding 3										
		Meetw	GSSD	Index	Meetw	GSSD	Index	Meetw	GSSD	Index
GECHLOREERDE KOOLWATERSTOFFEN										
PCB (som 7)	mg/kg ds	0,015	0,075	0,06	0,0049	<0,0245	0	0,0049	<0,0213	0
PCB 28	mg/kg ds	<0,001	<0,004		<0,001	<0,004		<0,001	<0,003	
PCB 52	mg/kg ds	<0,001	<0,004		<0,001	<0,004		<0,001	<0,003	
PCB 101	mg/kg ds	0,0019	0,0095		<0,001	<0,004		<0,001	<0,003	
PCB 118	mg/kg ds	<0,001	<0,004		<0,001	<0,004		<0,001	<0,003	
PCB 138	mg/kg ds	0,004	0,020		<0,001	<0,004		<0,001	<0,003	
PCB 153	mg/kg ds	0,0037	0,0185		<0,001	<0,004		<0,001	<0,003	
PCB 180	mg/kg ds	0,0032	0,0160		<0,001	<0,004		<0,001	<0,003	
METALEN										
IJzer	% ds	<5	4 ⁽⁶⁾		<5	4 ⁽⁶⁾		<5	4 ⁽⁶⁾	
Kobalt	mg/kg ds	5,4	19,0	0,02	4,9	17,2	0,01	11	11	-0,02
Nikkel	mg/kg ds	13	38	0,04	14	41	0,09	33	33	-0,03
Koper	mg/kg ds	8,3	17,2	-0,15	11	23	-0,11	21	24	-0,11
Zink	mg/kg ds	21	50	-0,16	35	83	-0,1	71	77	-0,11
Molybdeen	mg/kg ds	<1,5	<1,1	-0	<1,5	<1,1	-0	<1,5	<1,1	-0
Cadmium	mg/kg ds	<0,2	<0,2	-0,03	<0,2	<0,2	-0,03	<0,2	<0,2	-0,03
Barium	mg/kg ds	<20	<54 ⁽⁶⁾		29	112 ⁽⁶⁾		130	130 ⁽⁶⁾	
Kwik	mg/kg ds	<0,05	<0,05	-0	<0,05	<0,05	-0	0,08	0,08	-0
Lood	mg/kg ds	17	27	-0,05	11	17	-0,07	26	29	-0,04
OVERIG										
Droge stof	%	95	95 ⁽⁶⁾		89,9	89,9 ⁽⁶⁾		73,7	73,7 ⁽⁶⁾	
Lutum	%	<1			1,8			25		
Organische stof (humus)	% ds	1			1,9			2,3		
OVERIGE (ORGANISCHE) VERBINDINGEN										
Minerale olie C10 - C12	mg/kg ds	<3	11 ⁽⁶⁾		<3	11 ⁽⁶⁾		<3	9 ⁽⁶⁾	
Minerale olie C10 - C40	mg/kg ds	<35	<123	-0,01	<35	<123	-0,01	<35	<107	-0,02
Minerale olie C12 - C16	mg/kg ds	<3	11 ⁽⁶⁾		<3	11 ⁽⁶⁾		<3	9 ⁽⁶⁾	
Minerale olie C16 - C20	mg/kg ds	<4	14 ⁽⁶⁾		<4	14 ⁽⁶⁾		<4	12 ⁽⁶⁾	
Minerale olie C20 - C24	mg/kg ds	<5	18 ⁽⁶⁾		<5	18 ⁽⁶⁾		<5	15 ⁽⁶⁾	
Minerale olie C24 - C28	mg/kg ds	<5	18 ⁽⁶⁾		<5	18 ⁽⁶⁾		<5	15 ⁽⁶⁾	
Minerale olie C28 - C32	mg/kg ds	6	30 ⁽⁶⁾		<5	18 ⁽⁶⁾		<5	15 ⁽⁶⁾	
Minerale olie C32 - C36	mg/kg ds	<5	18 ⁽⁶⁾		<5	18 ⁽⁶⁾		<5	15 ⁽⁶⁾	
Minerale olie C36 - C40	mg/kg ds	<5	18 ⁽⁶⁾		<5	18 ⁽⁶⁾		<5	15 ⁽⁶⁾	
PAK										
Naftaleen	mg/kg ds	<0,05	<0,04		<0,05	<0,04		<0,05	<0,04	
Anthraceen	mg/kg ds	<0,05	<0,04		<0,05	<0,04		<0,05	<0,04	
Fenanthreen	mg/kg ds	0,32	0,32		0,13	0,13		0,13	0,13	
Fluorantheen	mg/kg ds	0,51	0,51		0,23	0,23		0,23	0,23	
Chryseen	mg/kg ds	0,26	0,26		0,12	0,12		0,12	0,12	
Benzo(a)anthraceen	mg/kg ds	0,16	0,16		0,093	0,093		0,083	0,083	
Benzo(a)pyreen	mg/kg ds	0,23	0,23		0,098	0,098		0,077	0,077	
Benzo(k)fluorantheen	mg/kg ds	0,14	0,14		0,062	0,062		<0,05	<0,04	
Indeno-(1,2,3-c,d)pyreen	mg/kg ds	0,19	0,19		0,08	0,08		0,092	0,092	
Benzo(g,h,i)peryleen	mg/kg ds	0,14	0,14		0,073	0,073		<0,05	<0,04	
PAK 10 VROM	mg/kg ds	2	2	0,01	0,96	0,96	-0,01	0,87	0,87	-0,02

----- : Geen toetsnorm aanwezig
 < : kleiner dan de detectielimiet
 8,88 : <= Achtergrondwaarde
 <=T : Kleiner of gelijk aan Tussenwaarde
 8,88 : <= Interventiewaarde
 8,88 : > Interventiewaarde
 6 : Heeft geen normwaarde
 # : verhoogde rapportagegrens
 GSSD : Gestandaardiseerde meetwaarde
 Index : (GSSD - AW) / (I - AW)

- Getoetst via de BoToVa service, versie 3.1.0 -

Tabel 2: Normwaarden conform de Wet Bodembescherming

		AW	WO	IND	I
GECHLOREERDE KOOLWATERSTOFFEN					
PCB (som 7)	mg/kg ds	0,02	0,04	0,5	1
METALEN					
Kobalt	mg/kg ds	15	35	190	190
Nikkel	mg/kg ds	35	39	100	100
Koper	mg/kg ds	40	54	190	190
Zink	mg/kg ds	140	200	720	720
Molybdeen	mg/kg ds	1,5	88	190	190
Cadmium	mg/kg ds	0,6	1,2	4,3	13
Kwik	mg/kg ds	0,15	0,83	4,8	36
Lood	mg/kg ds	50	210	530	530
OVERIGE (ORGANISCHE) VERBINDINGEN					
Minerale olie C10 - C40	mg/kg ds	190	190	500	5000
PAK					
PAK 10 VROM	mg/kg ds	1,5	6,8	40	40

Tabel 3: Gemeten concentraties in grondwater met beoordeling conform de Wet Bodembescherming

Watermonster		PB1 WM1		
Datum		21-10-2021		
Filterdiepte (m -mv)		4,00 - 5,00		
Datum van toetsing		26-10-2021		
Monsterconclusie		Overschrijding Streefwaarde		
Monstermelding 1				
Monstermelding 2				
Monstermelding 3				
		Meetw	GSSD	Index
AROMATISCHE VERBINDINGEN				
Benzeen	µg/l	<0,2	<0,1	-0
Ethylbenzeen	µg/l	0,44	0,44	-0,02
Tolueen	µg/l	<0,2	<0,1	-0,01
Xylenen (som)	µg/l	2,5	2,5	0,03
meta-/para-Xyleen (som)	µg/l	1,7	1,7	
ortho-Xyleen	µg/l	0,77	0,77	
Styreen (Vinylbenzeen)	µg/l	<0,2	<0,1	-0,02
Som 16 Aromatische oplosmiddelen	µg/l		3,33 ^(2,14)	
GECHLOREERDE KOOLWATERSTOFFEN				
1,3-Dichloorpropaan	µg/l	<0,2	<0,1	
1,1-Dichloorpropaan	µg/l	<0,2	<0,1	
Dichloorpropaan	µg/l		<0,42	-0
cis + trans-1,2-Dichlooretheen	µg/l	0,21	<0,14	0,01
1,1-Dichlooretheen	µg/l	<0,1	<0,1	0,01
cis-1,2-Dichlooretheen	µg/l	<0,1	<0,1	
trans-1,2-Dichlooretheen	µg/l	<0,1	<0,1	
Dichloormethaan	µg/l	<0,2	<0,1	0
Trichloormethaan (Chloroform)	µg/l	<0,2	<0,1	-0,01
Tribroommethaan (bromoform)	µg/l	<0,2	<0,1 ⁽¹⁴⁾	
Tetrachloormethaan (Tetra)	µg/l	<0,1	<0,1	0,01
1,1-Dichloorethaan	µg/l	<0,2	<0,1	-0,01
1,2-Dichloorethaan	µg/l	<0,2	<0,1	-0,02
1,2-Dichloorpropaan	µg/l	<0,2	<0,1	
1,1,1-Trichloorethaan	µg/l	<0,1	<0,1	0
1,1,2-Trichloorethaan	µg/l	<0,1	<0,1	0
Trichlooretheen (Tri)	µg/l	<0,2	<0,1	-0,05
Tetrachlooretheen (Per)	µg/l	<0,1	<0,1	0
Vinylchloride	µg/l	<0,2	<0,1	0,03
METALEN				
Kobalt	µg/l	<2	<1	-0,23
Nikkel	µg/l	3,3	3,3	-0,19
Koper	µg/l	<2	<1	-0,23
Zink	µg/l	150	150	0,12
Molybdeen	µg/l	<2	<1	-0,01
Cadmium	µg/l	<0,2	<0,1	-0,05
Barium	µg/l	140	140	0,16
Kwik	µg/l	<0,05	<0,04	-0,06
Lood	µg/l	<2	<1	-0,23
OVERIG				
som dichloorpropaan-isomeren	µg/l	0,42		
OVERIGE (ORGANISCHE) VERBINDINGEN				
Minerale olie C10 - C12	µg/l	<10	7 ⁽⁶⁾	

Watermonster		PB1 WM1		
Datum		21-10-2021		
Filterdiepte (m -mv)		4,00 - 5,00		
Datum van toetsing		26-10-2021		
Monsterconclusie		Overschrijding Streefwaarde		
Minerale olie C10 - C40	µg/l	<50	<35	-0,03
Minerale olie C12 - C16	µg/l	<10	7 ⁽⁶⁾	
Minerale olie C16 - C20	µg/l	7,1	7,1 ⁽⁶⁾	
Minerale olie C20 - C24	µg/l	8,5	8,5 ⁽⁶⁾	
Minerale olie C24 - C28	µg/l	5,5	5,5 ⁽⁶⁾	
Minerale olie C28 - C32	µg/l	7	7 ⁽⁶⁾	
Minerale olie C32 - C36	µg/l	5,3	5,3 ⁽⁶⁾	
Minerale olie C36 - C40	µg/l	<5	4 ⁽⁶⁾	
PAK				
Naftaleen	µg/l	0,065	0,065	0
PAK 10 VROM	-			0,00093 ⁽¹¹⁾

- : Geen toetsnorm aanwezig
- < : kleiner dan de detectielimiet
- 8,88 : <= Streefwaarde
- 8,88** : > Streefwaarde
- 8,88** : > Interventiewaarde
- >T : Groter dan Tussenwaarde
- 11 : Enkele parameters ontbreken in de berekening van de somfractie
- 14 : Streefwaarde ontbreekt zorgplicht van toepassing
- 2 : Enkele parameters ontbreken in de som
- 6 : Heeft geen normwaarde
- # : verhoogde rapportagegrens
- GSSD : Gestandaardiseerde meetwaarde
- Index : (GSSD - S) / (I - S)

- Getoetst via de BoToVa service, versie 3.1.0 -

Tabel 4: Normwaarden conform de Wet Bodembescherming

		S	S Diep	Indicatief	I
AROMATISCHE VERBINDINGEN					
Benzeen	µg/l	0,2			30
Ethylbenzeen	µg/l	4			150
Tolueen	µg/l	7			1000
Xylenen (som)	µg/l	0,2			70
Styreen (Vinylbenzeen)	µg/l	6			300
Som 16 Aromatische oplosmiddelen	µg/l			150	
GECHLOREERDE KOOLWATERSTOFFEN					
Dichloorpropan	µg/l	0,8			80
cis + trans-1,2-Dichlooretheen	µg/l	0,01			20
1,1-Dichlooretheen	µg/l	0,01			10
Dichloormethaan	µg/l	0,01			1000
Trichloormethaan (Chloroform)	µg/l	6			400
Tribroommethaan (bromoform)	µg/l				630
Tetrachloormethaan (Tetra)	µg/l	0,01			10
1,1-Dichloorethaan	µg/l	7			900
1,2-Dichloorethaan	µg/l	7			400
1,1,1-Trichloorethaan	µg/l	0,01			300
1,1,2-Trichloorethaan	µg/l	0,01			130
Trichlooretheen (Tri)	µg/l	24			500
Tetrachlooretheen (Per)	µg/l	0,01			40
Vinylchloride	µg/l	0,01			5
METALEN					
Kobalt	µg/l	20	0,7		100

		S	S Diep	Indicatief	I
Nikkel	µg/l	15	2,1		75
Koper	µg/l	15	1,3		75
Zink	µg/l	65	24		800
Molybdeen	µg/l	5	3,6		300
Cadmium	µg/l	0,4	0,06		6
Barium	µg/l	50	200		625
Kwik	µg/l	0,05	0,01		0,3
Lood	µg/l	15	1,7		75
OVERIGE (ORGANISCHE) VERBINDINGEN					
Minerale olie C10 - C40	µg/l	50			600
PAK					
Naftaleen	µg/l	0,01			70

BIJLAGE VI

Foto's onderzoekslocatie















Bijlage 2. AERIUS-Berekening Nigtevechtseweg 120, Vreeland

AERIUS-Berekening
**Nigtevechtseweg 120,
Vreeland**

Omgevingsvergunningen

Wijzigingsplannen

Uw specialist in Bestemmingsplannen

Rood voor Rood - Ruimte voor Ruimte

Ruimtelijk advies

AERIUS-BEREKENING
NIGTEVECHTSEWEG 120,
VREELAND

Status: Definitief
Datum: November 2021
Projectnummer: 2021-495



Vestiging Almelo
Twentepoort Oost 16
7609 RG ALMELO

Vestiging Zwolle
Dr. Van Wiechenweg 2
8025 BZ ZWOLLE

Vestiging Utrecht
Euclideslaan 265
3584 BV UTRECHT

T: 0546-45|44 66
E: info@bjz.nu
I: www.bjz.nu

INHOUDSOPGAVE

HOOFDSTUK 1	INLEIDING	4
HOOFDSTUK 2	VOORGENOMEN ONTWIKKELING	5
HOOFDSTUK 3	UITGANGSPUNTEN	6
3.1	ALGEMEEN	6
3.2	GEbruiksFASE	6
HOOFDSTUK 4	RESULTATEN & CONCLUSIE	8
BIJLAGE BIJ DE STIKSTOFBEREKENING		9
BIJLAGE 1	REKENRESULTATEN GEbruiksFASE	9

HOOFDSTUK 1 INLEIDING

Het project heeft betrekking op de verplaatsing van de woonark Britannia (Wores 131) naar de beoogde locatie tussen Nigtevechtseweg 112 en 120-ws.

Voor deze ontwikkelingen is een nieuw bestemmingsplan nodig. In dit plan zal ook het “wegbestemmen” van de bestaande ligplaats aan de Nigtevechtseweg 108 te Vreeland worden opgenomen.

In afbeelding 1.1 is de ligging van het projectgebied (rode ster) ten opzichte van de directe omgeving (rode omkadering) weergegeven worden.

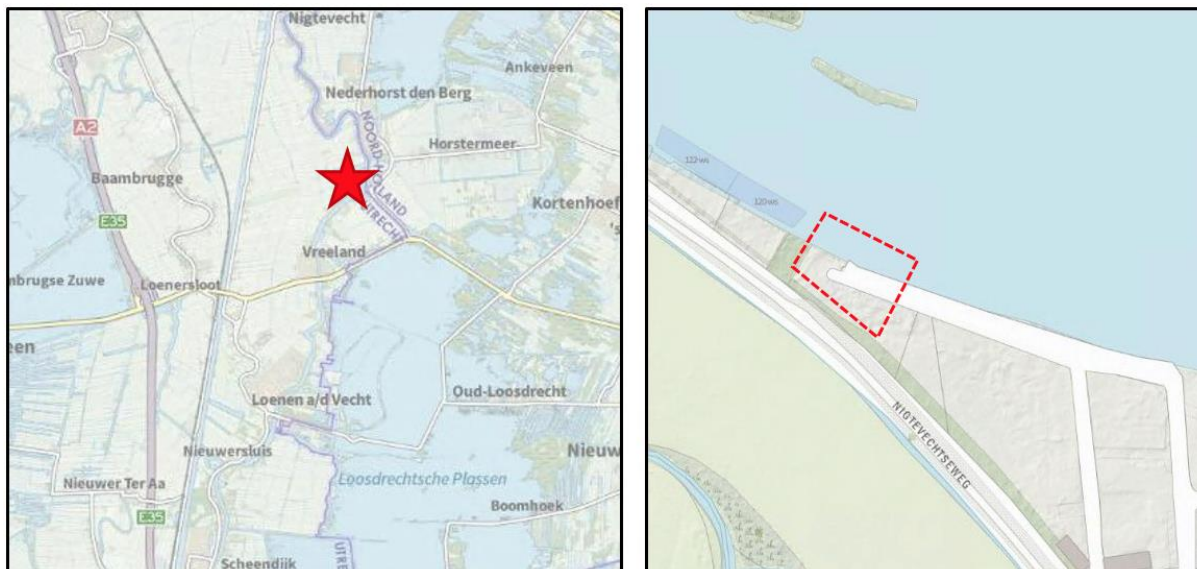

Afbeelding 1.1 Ligging projectgebied (bron: PDOK)

In het kader van het voornemen is inzicht in de te verwachten effecten van stikstof op nabijgelegen Natura 2000-gebieden nodig. BJZ.nu is gevraagd om de te verwachten stikstofemissie als gevolg van de voorgenomen ontwikkeling en de eventuele gevolgen daarvan inzichtelijk te maken.

De stikstofberekening is uitgevoerd met behulp van de voorgeschreven rekentool AERIUS Calculator 2020. In voorliggend rapport wordt een toelichting op de AERIUS berekening gegeven.

HOOFDSTUK 2 VOORGENOMEN ONTWIKKELING

De te verplaatsen woonark 'Britannica' heeft een oppervlak van circa 100 m². De woonark bestaat uit twee verdiepingen en beschikt over een houtgestookte kachel. Op de oever gebruikt door de bewoners van de woonark worden twee parkeerplaatsen gerealiseerd. Daarnaast komt er een nieuwe schuur op de oever.

In afbeelding 2.1 is een schetstekening van de nieuwe ligplaats weergegeven. Afbeelding 2.2 geeft een zijaanzicht van de 'Britannica' weer.

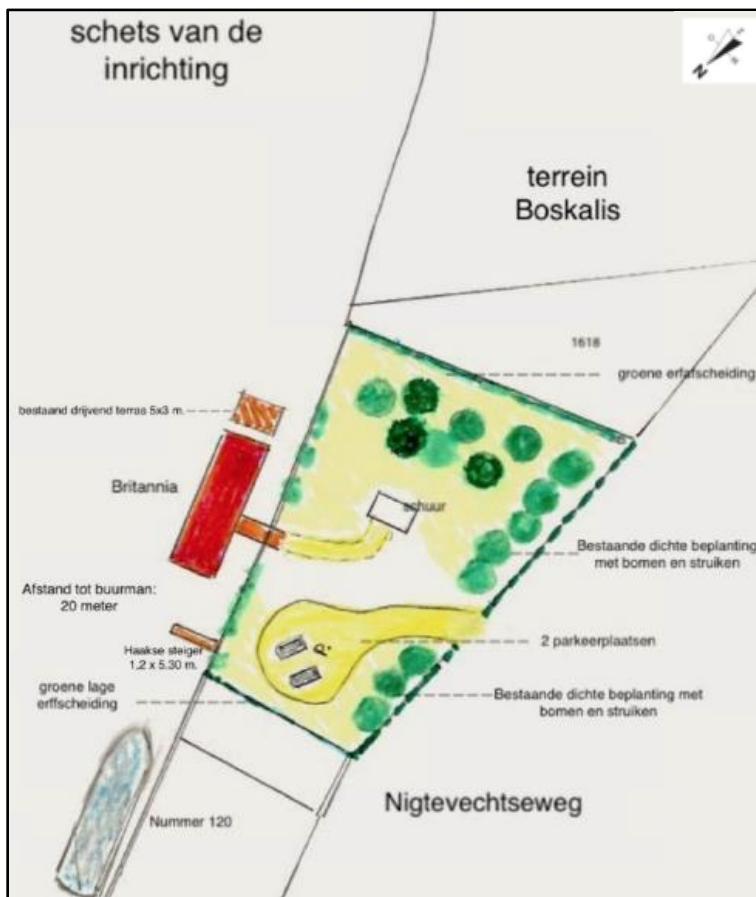

Afbeelding 2.1 Schetstekening nieuwe situatie (bron: initiatiefnemer)



Afbeelding 2.2 Zijaanzicht woonark (bron: Initiatiefnemer)

HOOFDSTUK 3 UITGANGSPUNTEN

3.1 Algemeen

Het projectgebied bevindt zich op circa 1,4 kilometer van het dichtstbijzijnde stikstofgevoelige Natura 2000-gebied 'Oostelijke Vechtplassen'.

In het kader van de Wet stikstofreductie en natuurverbetering (Wsn), welke per 1 juli 2021 in werking is getreden, wordt de aanlegfase van de ontwikkeling achterwege gelaten. In de Wsn wordt de partiële vrijstelling van de Natura 2000-vergunningplicht voor de bouwsector genoemd. Dit houdt in dat de tijdelijke gevolgen van de door de bouw veroorzaakte stikstofdepositie op Natura 2000-gebieden buiten beschouwing wordt gelaten bij de natuurvergunning. De vrijstelling geldt slechts voor tijdelijke stikstofemissies tijdens de bouw-, sloop en aanleg en niet voor structurele stikstofemissies in de gebruiksfase van het bouwwerk of werk als gevolg van bijvoorbeeld bewoning, gebruik van utiliteitsbouw of verkeer dat over een weg rijdt.

Concreet betekent dit dat de aanlegfase, sinds het in werking treden van de Wet stikstofreductie en natuurverbetering, niet meer berekend hoeft te worden. Hieronder worden de uitgangspunten van de berekening ten aanzien van de gebruiksfase toegelicht.

3.2 Gebruiksfase

In de gebruiksfase wordt inzicht verschaft in de te verwachten NO_x en NH_3 emissie. Om dit te bepalen zijn alle mogelijke emitterende bronnen geanalyseerd. In voorliggend geval betreft dit de onderstaande bronnen:

- Houtgestookte kachel Britannica;
- Verkeersgeneratie.

De twee bovenstaande emitterende bronnen worden in deze paragraaf nader onderzocht en toegelicht.

3.2.1 Houtstook woonark

De woonark wordt verwarmd middels houtstook en elektriciteit. Omdat een houtstookkachel een NO_x emitterende bron is, dient deze in ogenschouw genomen te worden in de AERIUS-berekening.

In het document 'Kennisdocument Houtstook in Nederland'¹ word data beschikbaar gesteld met betrekking tot de emissies van houtstook. In afbeelding 3.1 is een overzicht van de opwekking van warmte en de uitstoot uit houtstook weergegeven.

Uit deze afbeelding blijkt dat er 3.000 pelletkachels aanwezig zijn, met een totale NO_x emissie van 9 ton per jaar. Per openhaard wordt er dus 3 kg NO_x emissie per pelletkachel uitgestoten. De haard is in de AERIUS-calculator ingevoerd als opzichzelfstaande oppervlaktebron. Voor de uittreedhoogte is 8 meter aangehouden, voor de spreiding 4.

¹ Koppejan, J., de Bree, F. Kennisdocument Houtstook in Nederland. Procede Biomass BV, september 2018

	Aantal	Warmte- productie PJ	Biomassa verbruik PJ	CO ton/jaar	stof ton/jaar	PM2.5 ton/jaar	NOx ton/jaar	VOS ton/jaar	PCDD/F g/jaar	PAK10 ton/jaar
Pelletketels	3.000	0,1	0,1	24	3	2	9	0	0,00	-
Vrijst. Kachels	570.000	10,9	14,3	40.624	1.013	934	1.851	5.577	2,11	40
Inzethaarden	121.000	1,6	2,6	12.471	362	333	336	1.960	0,44	12
Open haarden	366.000	0,2	2,5	8.272	416	383	192	4.492	4,01	8
Houtindustrie	761	0,9	1,0	750	27	25	150	21	0,01	-
Landbouw	2.239	3,2	3,6	605	60	57	286	12	0,06	0
Energiebedrijven	20	0,2	0,3	46	3	3	21	1	0,00	-
Overige bedrijven	658	1,3	1,5	244	19	18	113	5	0,01	0
Totaal	1.063.677	18,4	26,0	63.037	1.902	1.755	2.958	12.068	6,64	59
Nat. Uitstoot (2015)[21]				640.800	30.360	16.530	356.300	147.400	21,87	200-500
NEC plafond voor 2020 [25]						13.000	202.000	166.000		

Afbeelding 3.1 Opwekking van warmte en de uitstoot uit houtstook (bron: Kennisdocument Houtstook in Nederland)

3.2.2 Verkeersgeneratie

Het te realiseren voornemen brengt een bepaald aantal verkeersbewegingen met zich mee. Het aantal verkeersbewegingen heeft invloed op de AERIUS-berekening en dient in ogenschouw worden genomen. Om het aantal verkeersbewegingen te bepalen is gebruik gemaakt van de publicatie 'Toekomstbestendig parkeren, publicatie 381 (december 2018)' van CROW.

De volgende uitgangspunten zijn gehanteerd:

- Verstedelijkingsgraad: matig stedelijk / gemeente Stichtse Vecht (Bron: CBS Statline)
- Stedelijke zone: buitengebied

In de CROW publicatie is de verkeersgeneratie per functie uiteengezet met een minimum en een maximaal aantal verkeersbewegingen. In voorliggend geval is uitgegaan van het gemiddelde.

Omdat de woonfunctie woonark niet als functie wordt aangemerkt in de CROW, is er gekozen voor de functie koop, huis, vrijstaand.

Op basis van de vorenstaande uitgangspunten ontstaat qua verkeersgeneratie als gevolg van het project het volgende beeld:

Functie	Verkeersgeneratie	Aantal te realiseren woningen	Totale verkeersgeneratie
Koop, huis, vrijstaand	8,2	1	8,2

De totale verkeersgeneratie voor de te realiseren woonark komt neer op **afgerond 9 verkeersbewegingen per wekdagetmaal**.

In voorliggend geval wordt er, gezien de ligging van het projectgebied, vanuit gegaan dat het gebruiksverkeer de woonark bereikt en verlaat via twee verschillende routes.

Route 1 van het gebruiksverkeer bereikt en verlaat de woonark via de Nigtevechtseweg in noordelijke richting. Na circa 200 meter op de Nigtevechtseweg heeft het gebruiksverkeer een snelheid bereikt waarmee het rij- en stopgedrag niet meer te onderscheiden is van het overige wegverkeer. Vanaf dit punt gaat het gebruiksverkeer van route 1 op in het heersende verkeersbeeld.

Route 2 van het gebruiksverkeer bereikt en verlaat de woonark via de Nigtevechtseweg in zuidelijke richting. Na circa 200 meter op de Nigtevechtseweg heeft het gebruiksverkeer een snelheid bereikt waarmee het rij- en stopgedrag niet meer te onderscheiden is van het overige wegverkeer. Vanaf dit punt gaat het gebruiksverkeer van route 2 op in het heersende verkeersbeeld.

HOOFDSTUK 4 RESULTATEN & CONCLUSIE

Aan de Nigtevechtseweg naast nr. 120 wordt een bestaande woonboot gelegd. Om inzicht in de mogelijke stikstofdepositie te verkrijgen zijn er twee NO_x emitterende bronnen in de AERIUS-Calculator ingevoerd. Het betreft de bronnen:

- Houtstook;
- Verkeersgeneratie.

Uit de AERIUS-berekening met betrekking tot de gebruiksfase blijkt dat in de gebruiksfase van de voorgenomen ontwikkeling geen sprake is van rekenresultaten hoger dan 0,00 mol/ha/j. Er is daarmee geen sprake van een stikstofdepositie met significant negatief effect op Natura 2000-gebieden. De onderdelen en resultaten van de AERIUS-berekening zijn in bijlage 2 bijgevoegd.

Het project is in het kader van de Wet natuurbescherming, ten aanzien van de effecten van stikstofdepositie op Natura 2000-gebieden, niet vergunningplichtig

BIJLAGE BIJ DE STIKSTOFBEREKENING

Bijlage 1 Rekenresultaten gebruiksfase

Dit document bevat rekenresultaten van AERIUS Calculator. Het betreft de hoogst berekende stikstofbijdragen per stikstofgevoelig Natura 2000-gebied, op basis van rekenpunten die overlappen met habitattypen en/of leefgebieden die aangewezen zijn in het kader van de Wet natuurbescherming, gekoppeld aan een aangewezen soort, of nog onbekend maar mogelijk wel relevant.

De berekening op basis van stikstofemissies gaat uit van de componenten ammoniak (NH₃) en/of stikstofoxide (NO_x).

Wilt u verder rekenen of gegevens wijzigen? Importeer de pdf dan in Calculator. Voor meer toelichting verwijzen wij u naar de website www.aerius.nl.

Berekening Situatie 1

- ▶ Kenmerken
- ▶ Samenvatting emissies
- ▶ Depositieresultaten
- ▶ Gedetailleerde emissiegegevens

Verdere toelichting over deze PDF kunt u vinden in een bijbehorende leeswijzer. Deze leeswijzer en overige documentatie is te raadplegen via:
<https://www.aerius.nl/handleidingen-en-leeswijzers>.

AERIUS CALCULATOR

Contact

Rechtspersoon	Inrichtingslocatie
BJZ.nu	Nigtevechtsestraat, - Vreeland

Activiteit

Omschrijving	AERIUS kenmerk	
Verplaatsing woonark Vreeland	Rz6o6DrNR9ci	
Datum berekening	Rekenjaar	Rekenconfiguratie
01 november 2021, 11:05	2021	Berekend voor natuurgebieden

Totale emissie

	Situatie 1
NOx	3,79 kg/j
NH ₃	< 1 kg/j

Resultaten

Hectare met
hoogste bijdrage
(mol/ha/j)

Natuurgebied
Uw berekening heeft geen depositieresultaten opgeleverd boven 0,00 mol/ha/jr.

Toelichting

Gebruiksfase woonark

Locatie
Situatie 1

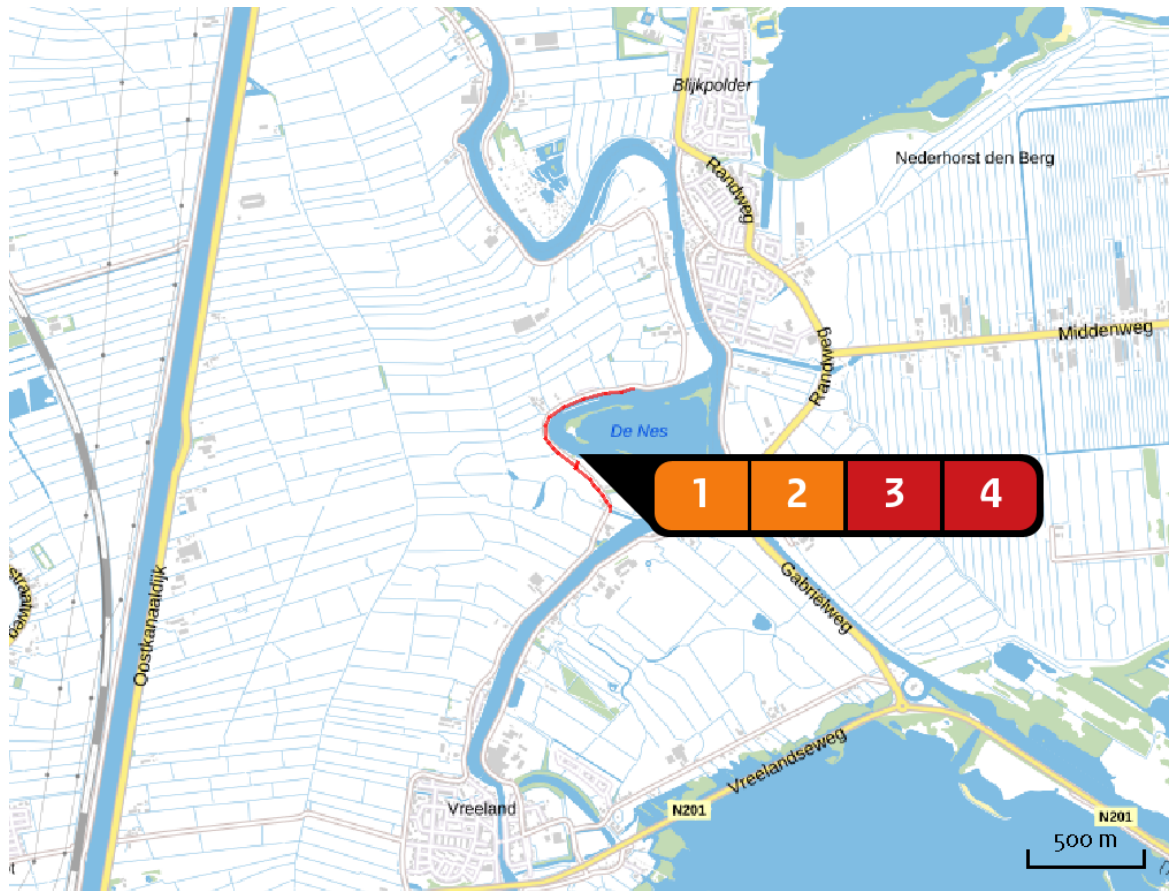

Emissie
Situatie 1

Bron Sector		Emissie NH ₃	Emissie NO _x
1	Projectgebied Wonen en Werken Woningen	-	-
2	Brittanica Wonen en Werken Woningen	-	3,00 kg/j
3	Route 1 gebruiksverkeer Wegverkeer Buitenwegen	< 1 kg/j	< 1 kg/j
4	Route 2 gebruiksverkeer Wegverkeer Buitenwegen	< 1 kg/j	< 1 kg/j

Emissie
(per bron)
Situatie 1

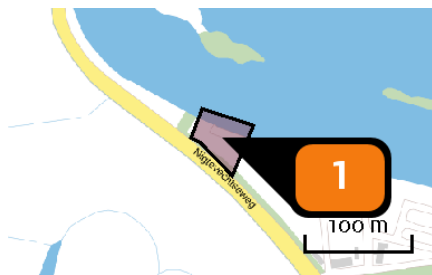

Naam **Projectgebied**
 Locatie (X,Y) **131138, 473005**
 Uitstoothoogte **1,0 m**
 Oppervlakte **0,2 ha**
 Spreiding **0,5 m**
 Warmteinhoud **0,000 MW**
 Temporele variatie **Continue emissie**

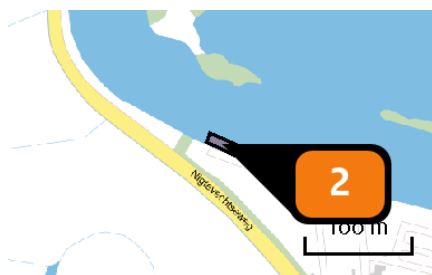

Naam **Brittanica**
 Locatie (X,Y) **131140, 473019**
 Uitstoothoogte **1,0 m**
 Oppervlakte **0,0 ha**
 Spreiding **0,5 m**
 Warmteinhoud **0,000 MW**
 Temporele variatie **Continue emissie**
 NOx **3,00 kg/j**

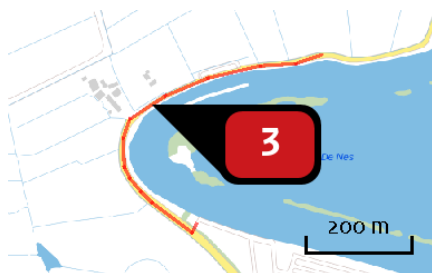

Naam **Route 1 gebruiksverkeer**
 Locatie (X,Y) **131039, 473230**
 NOx **< 1 kg/j**
 NH3 **< 1 kg/j**

Soort	Voertuig	Aantal voertuigen	Stof	Emissie
Standaard	Licht verkeer	9,0 / etmaal	NOx NH3	< 1 kg/j < 1 kg/j

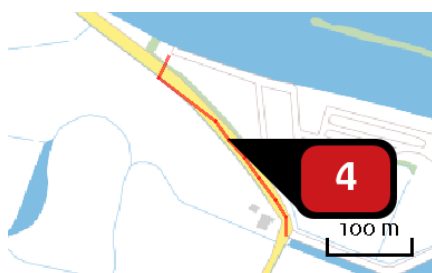

Naam **Route 2 gebruiksverkeer**
 Locatie (X,Y) **131192, 472911**
 NOx **< 1 kg/j**
 NH3 **< 1 kg/j**

Soort	Voertuig	Aantal voertuigen	Stof	Emissie
Standaard	Licht verkeer	9,0 / etmaal	NOx NH3	< 1 kg/j < 1 kg/j

Disclaimer

Hoewel verstrekte gegevens kunnen dienen ter onderbouwing van een vergunningaanvraag, kunnen er geen rechten aan worden ontleend. De eigenaar van AERIUS aanvaardt geen aansprakelijkheid voor de inhoud van de door de gebruiker aangeboden informatie. Bovenstaande gegevens zijn enkel bruikbaar tot er een nieuwe versie van AERIUS beschikbaar is. AERIUS is een geregistreerd handelsmerk in Europa. Alle rechten die niet expliciet worden verleend, zijn voorbehouden.

Rekenbasis

Deze berekening is tot stand gekomen op basis van:

AERIUS versie 2020_20210525_2040287d5b

Database versie 2020_20210713_c09c249ebe

Voor meer informatie over de gebruikte methodiek en data zie:

<https://www.aerius.nl/nl/factsheets/release/aerius-calculator-2020>

Bijlage 3. Quicksan natuurwaardenonderzoek Verplaatsing woonboot Nigtevechtseweg 108 Vreeland

Quicksan natuurwaardenonderzoek
Verplaatsing woonboot
Nigtevechtseweg 108 Vreeland

Effectbeoordeling in het kader van de Wet natuurbescherming, Natuurnetwerk Nederland en
Natura 2000

Colofon

Quickscan natuurwaardenonderzoek Verplaatsing woonboot Nigtevechtseweg 108 Vreeland

Effectbeoordeling in het kader van de Wet natuurbescherming, Natuurnetwerk Nederland en Natura 2000

Uitgevoerd door:
Natuurbank Overijssel
Correspondentieadres:
Aladnaweg 18
7122 RR Aalten

BTW-ID: NL001388212B56
E: info@natuurbankoverijssel.nl
Tel: 0543-451142 / 0614-435700



Opdrachtgever: BIZ.nu

Abonnementhouder van de Nationale Databank Flora en Fauna



Projectnummer en versie: 3760 versie 1.0	Status: definitief
Ligging plangebied: Nigtevechtseweg 108 te Vreeland	Rapportdatum: 10-11-2021
Auteur: J. Martens	Veldwerk uitgevoerd door: Ing. P. Leemreise

Inhoudsopgave

Samenvatting.....	3
Hoofdstuk 1 Inleiding.....	4
Hoofdstuk 2 Het plangebied	5
2.1 Situering	5
2.2 Beschrijving van het plangebied.....	5
Hoofdstuk 3 Voorgenomen activiteiten.....	6
3.1 Algemeen.....	6
3.2 Mogelijk effect van de voorgenomen activiteiten op beschermde soorten en/of –gebieden	6
3.3 Vaststellen van de invloed sfeer	6
3.4 Vaststellen van het onderzoeksgebied.....	6
Hoofdstuk 4 Toetsingskaders.....	8
4.1 Algemeen.....	8
4.2 Wet natuurbescherming; Natura 2000	8
4.3 Wet natuurbescherming; Soortenbescherming.....	8
4.4 Beleid ten aanzien van het Natuurnetwerk Nederland.....	9
Hoofdstuk 5 Gebiedsbescherming.....	10
5.1 Algemeen.....	10
5.2 Natuurnetwerk Nederland	10
5.3 Natura 2000.....	12
5.5 Slotconclusie.....	13
Hoofdstuk 6 Soortenbescherming	14
6.1 Verwachting en bureauonderzoek.....	14
6.2 Methode.....	14
6.3 Resultaten	15
6.4 Wettelijke consequenties van de beoogde ingreep.....	18
6.5 Historische gegevens en overige bronnen	20
6.6 Volledigheid van het onderzoek.....	20
Hoofdstuk 7 Conclusies.....	21

SAMENVATTING

Er zijn concrete plannen voor de verplaatsing van een woonboot naar de Nigtevechtseweg te Vreeland, gemeente Stichtse Vecht. Om ruimte te creëren dient een deel van de beplanting gerooid te worden. Omdat overtreding van de wet- en regelgeving voor beschermde soorten en gebieden op voorhand niet uitgesloten kan worden, is Natuurbank Overijssel gevraagd om de wettelijke consequenties van de voorgenomen activiteiten in het kader van de Wet natuurbescherming, Natura 2000 en Natuurnetwerk Nederland in beeld te brengen. In voorliggend rapport worden de bevindingen van het uitgevoerde onderzoek gepresenteerd. Naast een beschrijving van het onderzoeksgebied, de onderzoeksopzet en de resultaten van het onderzoek, worden de wettelijke consequenties van de voorgenomen activiteiten weergegeven.

Het plangebied is op 8 november 2021 onderzocht op de (potentiële) aanwezigheid van beschermde planten, dieren en beschermde nesten, holen, vaste rust- en voortplantingslocaties. Ook is onderzocht of de voorgenomen activiteiten een negatief effect hebben op beschermd (natuur)gebied, zoals Natura 2000 en het Natuurnetwerk Nederland.

Wettelijke consequenties m.b.t. gebiedsbescherming:

Het plangebied overlapt deels met gronden die tot het Natuurnetwerk Nederland behoren. Omdat de plannen voor de toekomstige situatie geen negatieve effecten hebben op de kernkwaliteiten van het Natuurnetwerk Nederland is de voorgenomen ontwikkeling niet in strijd met de beleidsregels voor de bescherming van het NNN, zoals opgenomen in de Omgevingsverordening Utrecht. Ook leiden de voorgenomen activiteiten niet tot een negatief effect op de instandhoudingsdoelen van Natura 2000-gebied.

Wettelijke consequenties m.b.t. soortbescherming:

De inrichting en het gevoerde beheer maken het plangebied niet tot een geschikte groeiplaats voor beschermde plantensoorten, maar wel tot geschikt functioneel leefgebied voor verschillende beschermde dieren. Beschermde diersoorten benutten het plangebied hoofdzakelijk als foerageergebied, maar mogelijk nestelen er vogels en bezetten beschermde grondgebonden zoogdieren en amfibieën er een (vaste) rust- of voortplantingsplaats. Vleermuizen bezetten geen vaste rust- of voortplantingsplaats in het plangebied maar gebruiken het wel als foerageergebied.

Van de in het plangebied nestelende vogelsoorten, is uitsluitend het bezette nest beschermd, niet het oude nest of de nestplaats. Bezette vogelnesten zijn beschermd en mogen niet beschadigd of vernield worden. Gelet op de aard van de werkzaamheden kan geen ontheffing verkregen worden voor het beschadigen of vernielen van bezette vogelnesten.

Als gevolg van de voorgenomen activiteiten worden mogelijk beschermde grondgebonden zoogdieren en amfibieën gedood en wordt mogelijk een (vaste) rust- en voortplantingsplaats van een beschermd grondgebonden zoogdier en amfibie beschadigd of vernield. Voor de beschermde grondgebonden zoogdiersoorten en amfibieën, die een (vaste) rust- en/of voortplantingsplaats in het plangebied bezetten, geldt een vrijstelling van de verbodsbepalingen het 'beschadigen/vernielen van vaste rust- en voortplantingsplaatsen'. Er geldt geen vrijstelling voor het doden van beschermde grondgebonden zoogdieren en amfibieën.

Door uitvoering van de voorgenomen activiteiten neemt de betekenis van het plangebied als foerageergebied voor verschillende diersoorten af. Dit leidt echter niet tot wettelijke consequenties.

Wettelijke consequenties samengevat:

- Werkzaamheden afstemmen op de voortplantingsperiode van vogels;
- Geen beschermde grondgebonden zoogdieren en amfibieën doden.

HOOFDSTUK 1 INLEIDING

Er zijn concrete plannen om de huidige woonboot aan de Nigtevechtseweg 108 circa 375 meter naar het noordwesten te verplaatsen. Om ruimte te creëren dient een deel van de beplanting gerooid te worden. Omdat overtreding van de wet- en regelgeving voor beschermde soorten en gebieden op voorhand niet uitgesloten kan worden, is Natuurbank Overijssel gevraagd om de wettelijke consequenties van de voorgenomen activiteiten in het kader van de Wet natuurbescherming, Natura 2000 en Natuurnetwerk Nederland in beeld te brengen. In voorliggend rapport worden de bevindingen van het uitgevoerde onderzoek gepresenteerd. Naast een beschrijving van het onderzoeksgebied, de onderzoeksopzet en de resultaten van het onderzoek, worden de wettelijke consequenties van de voorgenomen activiteiten weergegeven.

Er is in het onderzoeksgebied gekeken naar de (potentiële) aanwezigheid van beschermde planten en dieren en beschermde nesten, holen, vaste rust- en voortplantingsplaatsen en andere beschermde functies. Ook is onderzocht of de voorgenomen activiteiten een negatief effect hebben op beschermd (natuur)gebied.

Op basis van de onderzoeksresultaten worden de wettelijke consequenties bepaald van de voorgenomen activiteiten in het kader van de Wet natuurbescherming (soorten en Natura 2000-gebied) en de Omgevingsverordening Utrecht (Natuurnetwerk Nederland).

Doel van deze rapportage:

De Quickscan natuurwaardenonderzoek is uitgevoerd als één van de verschillende (milieu)onderzoeken in het kader van besluitvorming binnen de Ruimtelijke Ordening (doorgaans het wijzigen van het bestemmingsplan) of het aanvragen van een Omgevingsvergunning. Het onderzoek is uitgevoerd om antwoord te kunnen geven op de vraag: is er sprake van een goede ruimtelijke ordening (is de voorgenomen activiteit uitvoerbaar?). Het is nadrukkelijk geen ecologisch werkprotocol dat opgesteld wordt om te voorkomen dat de Wet natuurbescherming overtreden wordt als gevolg van de voorgenomen activiteiten. De Wet natuurbescherming is tijdens de uitvoering van voorgenomen activiteiten altijd van toepassing en het is aan de uitvoerende partijen om de noodzakelijke zorgvuldigheid te betrachten tijdens de uitvoering. Om een goed ecologisch werkprotocol op te kunnen stellen is meer detailinformatie vereist, zoals de planning in uitvoering, in te zetten materieel en informatie over type bebouwing, bouwwijze, materiaalgebruik etc.

HOOFDSTUK 2 HET PLANGEBIED

2.1 Situering

Het plangebied is gesitueerd aan de Nigtevechtseweg (ongenummerd) te Vreeland, gemeente Stichtse Vecht. Het ligt in het buitengebied, ten noorden van de woonkern Vreeland. Het plangebied is omgeven door bos, erf, een plas (De Nes) en openbare ruimte. Op onderstaande afbeelding wordt de globale ligging van het plangebied weergegeven op een topografische kaart.



Globale ligging van het plangebied. De ligging van het plangebied wordt met de rode cirkel aangeduid (bron: ruimtelijkeplannen.nl).

2.2 Beschrijving van het plangebied

Het plangebied bestaat voornamelijk uit beplanting en uit oever en water (De Nes). De beplanting bestaat onder andere uit bomen, riet, brandnetels en struiken. Er is geen verharding aanwezig. Op onderstaande luchtfoto is de begrenzing van het plangebied aangegeven. Voor een impressie van het plangebied wordt verwezen naar de fotobijlage.



Begrenzing van het plangebied; deze wordt met de gele lijnen aangeduid (bron luchtfoto: ruimtelijkeplannen.nl).

HOOFDSTUK 3 VOORGENOMEN ACTIVITEITEN

3.1 Algemeen

Er zijn plannen om een woonboot te verplaatsen naar het plangebied aan de oever. Om dit te realiseren dient een deel van de beplanting gerooid te worden en dient een steiger aangelegd te worden. Aangenomen wordt dat erfverharding wordt aangelegd. Een afbeelding van het wenselijke eindbeeld ontbreekt.

De volgende activiteiten worden getoetst op relevantie t.a.v. de Wet natuurbescherming:

- Verwijderen beplanting;
- Verplaatsen woonboot;
- Uitvoeren grondverzet;
- Aanleggen steiger;
- Aanleggen erfverharding.

3.2 Mogelijk effect van de voorgenomen activiteiten op beschermde soorten en/of –gebieden

De voorgenomen activiteiten hebben mogelijk een negatieve invloed op beschermde soorten en beschermd (natuur)gebied. We onderscheiden de volgende negatieve invloeden:

Mogelijke tijdelijke invloeden:

- Verstoren rust- en voortplantingsplaatsen als gevolg van geluid, stof en trillingen tijdens de werkzaamheden.

Mogelijke permanente invloeden:

- Mogelijk afname/verdwijnen van beschermde vaste rust- of voortplantingsplaatsen en/of jaar rond beschermde nesten;
- Vernielen/verdwijnen van beschermde soorten;
- Aantasting van de kwaliteit van het leefgebied van beschermde soorten.

3.3 Vaststellen van de invloedsfeer

Naast een tijdelijk effect in het onderzoeksgebied, kan het voorkomen dat een voorgenomen activiteit een negatief effect heeft op beschermde soorten of beschermd natuurgebied buiten het onderzoeksgebied. Dit noemen we de invloedsfeer. De omvang van de invloedsfeer wordt bepaald door de duur, aard en omvang van de tijdelijke en/of permanente nieuwe situatie. Het effect van de voorgenomen activiteit op een beschermde soort verschilt per soort en/of soortgroep.

In deze studie wordt gekeken naar de uitvoering van de fysieke werkzaamheden zoals bouwwerkzaamheden.

Beoordeling van de invloedsfeer van de voorgenomen activiteit:

Om de effecten van een voorgenomen activiteiten goed in beeld te kunnen brengen, is het soms van belang ook buiten het plangebied te kijken. In voorliggend geval grenst het plangebied aan bos, erf, een plas (De Nes) en openbare ruimte. Mogelijk nestelen roofvogels in de opgaande beplanting ten zuidoosten en noordwesten van het plangebied die kunnen worden verstoord. De invloedsfeer is daarom groter dan het plangebied.

3.4 Vaststellen van het onderzoeksgebied

Om de effecten van voorgenomen activiteiten goed in beeld te kunnen brengen, wordt een groter gebied onderzocht dan alleen het plangebied. Als buffer wordt 15 meter van de bosrand aan de zuidoostkant en noordwestkant van het plangebied meegenomen. Indien in het vervolg van dit rapport gesproken wordt over plangebied, wordt het onderzoeksgebied inclusief buffer bedoeld zoals te zien is op onderstaande afbeelding.



Begrenzing van het plangebied (gele lijn) en het onderzoeksgebied (rode lijn).

HOOFDSTUK 4 TOETSINGSKADERS

4.1 Algemeen

In dit Hoofdstuk worden de diverse toetsingskaders toegelicht waaraan het initiatief getoetst wordt.

4.2 Wet natuurbescherming; Natura 2000

Het gebiedsbeschermingsdeel van de Wet natuurbescherming heeft als doel het beschermen van Natura 2000-gebieden (Vogelrichtlijn- en/of Habitatrichtlijngebieden) in Nederland. Projecten die significante gevolgen voor deze gebieden kunnen hebben, zijn in beginsel – zonder vergunning – niet toegestaan. Ook het vaststellen van plannen zoals een bestemmingsplan of een inpassingsplan is niet toegestaan, indien het betreffende plan significante gevolgen kan hebben voor Natura 2000-gebieden. Naast directe effecten (bijv. ruimtebeslag), dient ook gekeken te worden naar indirecte effecten als gevolg van externe werking (bijv. door geluid, licht en stikstofdepositie). De eerste stap in de toetsing is vaak een voortoets. Als significante gevolgen in de voortoets niet op voorhand met zekerheid kunnen worden uitgesloten, dan is een passende beoordeling noodzakelijk. In dat geval is voor een project een vergunning noodzakelijk op grond van artikel 2.7 Wet natuurbescherming.

4.3 Wet natuurbescherming; Soortenbescherming

In de Wet natuurbescherming is de soortenbescherming in Nederland geregeld. In de wet zijn lijsten opgenomen met beschermde soorten. In de Wet natuurbescherming worden drie verschillende beschermingsregimes gehanteerd waaraan verschillende verbodsbepalingen zijn gekoppeld:

Soorten Vogelrichtlijn (artikel 3.1 e.v.):

- lid 1) Het is verboden opzettelijk van nature in Nederland in het wild levende vogels van soorten als bedoeld in artikel 1 van de Vogelrichtlijn te doden of te vangen;
- lid 2) Het is verboden opzettelijk nesten, rustplaatsen en eieren van vogels als bedoeld in het eerste lid te vernielen of te beschadigen, of nesten van vogels weg te nemen;
- lid 3) Het is verboden eieren van vogels als bedoeld in het eerste lid te rapen en deze onder zich te hebben;
- lid 4) Het is verboden vogels als bedoeld in het eerste lid opzettelijk te storen;
- lid 5) Het verbod, bedoeld in het vierde lid, is niet van toepassing indien de storing niet van wezenlijke invloed is op de staat van instandhouding van de desbetreffende vogelsoort.

Soorten Habitatrichtlijn (artikel 3.5 e.v.):

- lid 1) Het is verboden in het wild levende dieren van soorten, genoemd in bijlage IV, onderdeel a, bij de Habitatrichtlijn, bijlage II bij het Verdrag van Bern of bijlage I bij het Verdrag van Bonn, in hun natuurlijk verspreidingsgebied opzettelijk te doden of te vangen;
- lid 2) Het is verboden dieren als bedoeld in het eerste lid opzettelijk te verstoren;
- lid 3) Het is verboden eieren van dieren als bedoeld in het eerste lid in de natuur opzettelijk te vernielen of te rapen;
- lid 4) Het is verboden de voortplantingsplaatsen of rustplaatsen van dieren als bedoeld in het eerste lid te beschadigen of te vernielen;
- lid 5) Het is verboden planten van soorten, genoemd in bijlage IV, onderdeel b, bij de Habitatrichtlijn of bijlage I bij het Verdrag van Bern, in hun natuurlijke verspreidingsgebied opzettelijk te plukken en te verzamelen, af te snijden, te ontwortelen of te vernielen.

Andere Soorten (artikel 3.10 e.v.)

lid 1) Onverminderd artikel 3.5, eerste, vierde en vijfde lid, is het verboden:

- onderdeel a. in het wild levende zoogdieren, amfibieën, reptielen, vissen, dagvlinders, libellen en kevers van de soorten, genoemd in de bijlage, onderdeel A, bij deze wet, opzettelijk te doden of te vangen;
- onderdeel b. de vaste voortplantingsplaatsen of rustplaatsen van dieren als bedoeld in onderdeel a opzettelijk te beschadigen of te vernielen, of

- onderdeel c. vaatplanten van de soorten, genoemd in de bijlage, onderdeel B, bij deze wet, in hun natuurlijke verspreidingsgebied opzettelijk te plukken en te verzamelen, af te snijden, te ontwortelen of te vernielen.

Ten aanzien van de andere beschermde soorten geldt dat het bevoegd gezag (provincies c.q. ministerie van LNV) de vrijheid hebben om soorten binnen deze categorie vrij te stellen van de verbodsbepalingen uit ontheffingsplicht artikel 3.10 uit de Wet natuurbescherming. Voor beschermde soorten die niet zijn vrijgesteld dient bij overtreding van de verbodsbepalingen uit de Wn een ontheffing te worden aangevraagd. Voor vogels geldt in afwijking hierop dat voor verstoring geen ontheffing nodig is, indien de gunstige staat van instandhouding niet in het geding is. Het is ook mogelijk om voor beide categorie soorten te werken volgens een goedgekeurde gedragscode die is afgestemd op de Wet natuurbescherming. Er is dan geen ontheffing nodig.

4.4 Beleid ten aanzien van het Natuurnetwerk Nederland

In de Wet ruimtelijke ordening (Wro) is het ruimtelijk beleid op rijks-, provinciaal, en gemeentelijk niveau vastgesteld, waarin onder andere de bescherming van het Natuurnetwerk Nederland (NNN)/Ecologische Hoofdstructuur (EHS) is verankerd. De EHS werd officieel geïntroduceerd in het Natuurbeleidsplan en is daarna opgenomen in de Nota Ruimte, welke inmiddels vervangen is door de Nationale omgevingsvisie (NOVI). Kaderstellende regels ten aanzien van o.a. NNN/EHS zijn opgenomen in het Besluit algemene regels ruimtelijke ordening (Barro). Bij geplande ingrepen die binnen het NNN/EHS vallen moet het belang van de natuurbescherming worden afgewogen tegen andere belangen, indien de voorgenomen ingreep negatief uitwerkt op de aanwezige natuurwaarden. De kern van de afweging vormt het 'nee, tenzij'-principe. Dit wil zeggen dat schadelijke ingrepen **niet** zijn toegestaan, **tenzij** er andere belangen zijn die de ingreep rechtvaardigen. In dat geval zijn compenserende maatregelen voorgeschreven.

Concrete beleidsregels ten aanzien van de NNN in Utrecht zijn opgenomen in de vigerende provinciale ruimtelijke verordening van de provincie Utrecht.

HOOFDSTUK 5 GEBIEDSBESCHERMING

5.1 Algemeen

In dit hoofdstuk wordt ingegaan op het mogelijke effect van de voorgenomen activiteiten op Natura 2000-gebied en het Natuurnetwerk Nederland.

5.2 Natuurnetwerk Nederland

Provincies zijn verantwoordelijk voor de veiligstelling en ontwikkeling van het Natuurnetwerk Nederland (verder NNN genoemd). De beoordeling of de voorgenomen activiteit past in het NNN, dient met name uitgevoerd te worden in de afweging van een 'goede ruimtelijke ordening' als onderdeel van de ruimtelijke onderbouwing. De aanwezigheid van beschermde planten en dieren is daarbij niet direct van belang.

Vanwege het grote belang voor de biodiversiteit en de betekenis voor de kwaliteit van de leefomgeving en regionale economie geldt een beschermingsregime voor het gehele NNN. Voor het NNN geldt de verplichting tot instandhouding van de wezenlijke kenmerken en waarden van het gebied. In de verordening is het "nee, tenzij"-regime vast gelegd. Dit betekent dat (nieuwe) plannen, projecten of handelingen niet zijn toegestaan indien zij de wezenlijke kenmerken of waarden van het gebied significant aantasten. Er kan echter aanleiding zijn om toch ontwikkelingen toe te staan. De mogelijkheid om een uitzondering te maken op de algemene lijn van behoud en duurzame ontwikkeling van wezenlijke kenmerken en waarden, is aan strikte voorwaarden gebonden. Uiteraard geldt ook hier dat de generieke regeling van toepassing blijft (zoals de toepassing van de principes van zuinig en zorgvuldig ruimtegebruik, ontwikkelingsperspectieven en gebiedskenmerken) Het ruimtelijk beleid voor het NNN is gericht op 'behoud, herstel en ontwikkeling van de wezenlijke kenmerken en waarden van het NNN' waarbij tevens zoveel mogelijk rekening wordt gehouden met de andere belangen die in het gebied aanwezig zijn.

De kernkwaliteiten binnen het NNN zijn natuurkwaliteit, landschappelijke kwaliteiten en beleving van rust. Voor grootschalige ontwikkelingen die niet passen binnen de doelstelling van het NNN is geen ruimte, tenzij er sprake is van een zwaarwegend maatschappelijk belang waar niet op een andere manier aan kan worden voldaan. Daarbij worden de zogenaamde NNN-spelregels gehanteerd: her-begrenzing van het NNN, saldering van negatieve effecten en toepassing van het compensatiebeginsel. Het 'nee, tenzij'-principe en de overige spelregels hebben is opgenomen in de provinciale Omgevingsverordening van Utrecht. Er is door toepassing van de spelregels ruimte voor het aanpassen van de begrenzing als daarmee de doelen op een betere manier kunnen worden bereikt.

Ligging t.o.v. het Natuurnetwerk Nederland

Het noordelijke deel van het plangebied overlapt met gronden die tot het Natuurnetwerk Nederland behoren. Het zuidelijke deel van het plangebied grenst aan gronden die tot het Natuurnetwerk Nederland behoren. Op onderstaande afbeelding wordt de ligging van het Natuurnetwerk Nederland in de omgeving van het plangebied weergegeven.

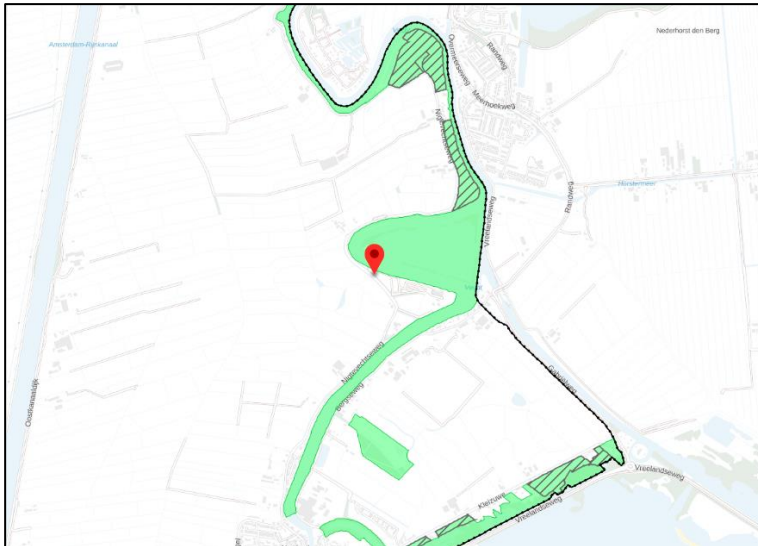

Ligging van Natuurnetwerk Nederland in de omgeving van het plangebied. De ligging van het plangebied wordt met het rode marker aangeduid. Gronden die tot Natuurnetwerk Nederland behoren worden met de lichtgroene kleur op de kaart aangeduid (bron: ruimtelijkeplannen.nl).

Beschermingsregime

Doordat het plangebied deels binnen gronden van het Natuurnetwerk Nederland behoren dient getoetst te worden of er sprake is van een significant negatief effect op de wezenlijke waarden en kenmerken van het NNN. Er zijn drie toetsingsaspecten vastgelegd in de Provinciale Ruimtelijke Verordening, deze zijn:

1. Geen significante aantasting van de wezenlijke kenmerken en waarden, te weten:
 - A. Bestaande en potentiële waarden van het ecosysteem
 - Actuele waarde van het ecosysteem
 - Oude boskernen
 - Potentiële waarden
 - B. Robuustheid en aaneengeslotenheid van de NNN
 - C. De aanwezigheid van bijzondere soorten
 - Bijzondere en bedreigde soorten van de Utrechtse aandachtsoortenlijst
 - Beschermde soorten Wet natuurbescherming en nationaal bedreigde soorten van de Rode lijst
 - D. De verbindingfunctie van het gebied voor soorten en ecosystemen
2. Geen significante vermindering van de oppervlakte van het NNN (overlapt deels met aspect 1b)
3. Geen significante vermindering van de samenhang van de NNN (overlapt deels met aspecten 1b en 1d)

Toetsing aan provinciaal beleid

Het zuidelijke deel van het plangebied (tuin) is in gebruik als 'tuin' en verandert niet in gebruiksfunctie. Het noordelijke deel van het plangebied (plas De Nes) is in gebruik als 'water' en verandert naar 'wonen'. Deze wijziging wordt ook doorgevoerd in het bestemmingsplan. Op het water wordt één woonboot en een steiger aangelegd. Als gevolg van deze functiewijziging, worden geen wezenlijke kenmerken of waarden van het NNN aangetast. Er komen in het plangebied wel beschermde diersoorten voor, maar die verdwijnen niet als gevolg van de voorgenomen ontwikkeling.

Het omzetten van het noordelijke deel van het plangebied van 'water' naar 'wonen' is niet strijdig met de beleidsregels voor de bescherming van het NNN. Het zuidelijke deel van het plangebied ligt buiten de gronden die tot het Natuurnetwerk Nederland behoren. Omdat de bescherming van het NNN geen externe werking kent, leiden voorgenomen activiteiten niet tot wettelijke consequenties.

5.3 Natura 2000

De biodiversiteit (soortenrijkdom) in Europa gaat al jaren achteruit. Duurzame bescherming van flora en fauna is hard nodig. Planten en dieren trekken zich weinig aan van landsgrenzen en het is daarom belangrijk om natuurbescherming in Europees verband aan te pakken. Zo voorkomen we dat de natuur in Europa en in Nederland steeds eenvormiger wordt. Daartoe is in 1979 de Vogelrichtlijn opgesteld en in 1992 de Habitatrichtlijn. Deze richtlijnen hebben twee componenten: soortenbescherming en gebiedsbescherming. Alle EU-lidstaten wijzen beschermde gebieden aan voor specifieke (leefgebieden van) (vogel-)soorten. De onder beide richtlijnen aangewezen beschermde gebieden vormen het Natura 2000-netwerk. De Nederlandse bijdrage aan dit Europese netwerk van beschermde natuurgebieden bestaat uit ruim 160 gebieden.

Beschermingsregime

De Wet natuurbescherming regelt in hoofdstuk 2 de bescherming van Natura 2000-gebieden. Dit zijn speciale beschermingszones op grond van de Europese Vogelrichtlijn en Habitatrichtlijn. De minister wijst deze gebieden aan.

Voor de Natura 2000-gebieden stelt de minister instandhoudingsdoelstellingen op voor:

- de leefgebieden van vogels;
- de natuurlijke habitats of habitats van soorten (art. 2.1 Wet natuurbescherming);

De provincies stellen voor de Natura 2000-gebieden een beheerplan op (art. 2.3 Wet natuurbescherming). In het beheerplan staan maatregelen die ervoor moeten zorgen dat de instandhoudingsdoelstellingen worden bereikt.

Nederland past een vergunningenstelsel toe. Hierdoor is in ons land een zorgvuldige afweging gewaarborgd rond projecten die gevolgen kunnen hebben voor Natura 2000-gebieden. Vergunningen worden verleend door provincies of door het ministerie van LNV. Natura 2000-gebieden mogen geen significante schade ondervinden. Dit houdt in dat bepaalde plannen en projecten, op zichzelf óf in combinatie met andere plannen en projecten, de natuurwaarden waarvoor de gebieden zijn aangewezen niet significant negatief mogen beïnvloeden. Elke ontwikkeling in of nabij een Natura 2000-gebied dient te worden onderworpen aan een 'voortoets'. Uit de voortoets moet blijken of kan worden uitgesloten dat de gewenste werkzaamheden/ontwikkelingen een (significant) negatief effect hebben (op zichzelf of in combinatie met andere plannen of projecten). Voor alle Natura 2000-gebieden dient een beheerplan te zijn opgesteld waaruit duidelijk wordt welke activiteiten wel en niet zonder vergunning mogelijk zijn in en nabij die gebieden.

Ligging van het plangebied t.o.v. Natura-2000

Het plangebied ligt op minimaal 1,37 kilometer afstand van Natura 2000-gebied. Het meest nabij gelegen Natura 2000-gebied, is Oostelijke Vechtplassen. Op onderstaande afbeelding wordt de ligging van het Natura 2000-gebied in de omgeving van het plangebied weergegeven.

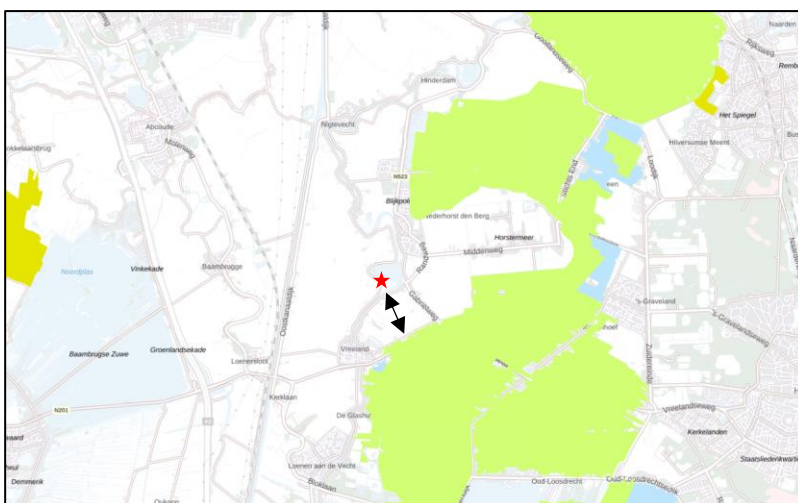

Ligging van Natura 2000-gebied in de omgeving van het plangebied. De ligging van het plangebied wordt met de rode ster aangeduid. Gronden die tot Natura 2000 behoren worden met de lichtgroene, blauwe en gele kleur aangeduid (bron: pdok.nl).

Effectbeoordeling

Beoordeling uitvoering fysieke activiteiten

De uitvoering van fysieke activiteiten in een plangebied zou kunnen leiden tot een negatief effect op instandhoudingsdoelen van een Natura 2000-gebied in de omgeving van een plangebied. Als gevolg van bouwwerkzaamheden kunnen negatieve effecten optreden, zoals een toename van geluid, trillingen, kunstlicht, visuele verstoring, areaalverlies en aantasten hydrologie.

Gelet op de aard, omvang en duur van de voorgenomen activiteiten wordt in voorliggend geval een negatief effect op instandhoudingsdoelen van Natura 2000-gebied uitgesloten. De invloedssfeer van de voorgenomen activiteiten is lokaal en gelet op de afstand tussen het plangebied en het meest nabij gelegen Natura 2000-gebied is een negatief effect uitgesloten.

Beoordeling stikstof (ontwikkelfase)

Per 1 juli 2021 is de Wet stikstofreductie en natuurverbetering van kracht. Dat houdt in dat stikstofemissie welke ontstaat tijdens de ontwikkelfase, niet beoordeeld hoeft te worden op mogelijk negatieve effecten op Natura 2000-gebied. Wel dient de gebruiksfase beoordeeld te worden.

Beoordeling stikstof (gebruiksfase)

De woonboot wordt circa 375 meter naar het noordwesten verplaatst. Het plangebied wordt getransformeerd naar woningbouwlocatie. De woning wordt niet aangesloten op het aardgasnet. Als gevolg van deze transformatie zal de verkeersgeneratie iets toenemen in het plangebied tijdens de gebruiksfase ten opzichte van de huidige situatie. Gelet op de ligging van het plangebied ten opzichte van Natura 2000-gebied en op basis van eerder uitgevoerde stikstofberekeningen kan een negatief effect op stikstof op Natura 2000-gebied uitgesloten worden.

5.5 Slotconclusie

Het plangebied behoort deels tot het Natuurnetwerk Nederland. Omdat de plannen voor de toekomstige situatie geen negatieve effecten hebben op de kernkwaliteiten van het Natuurnetwerk Nederland is de voorgenomen ontwikkeling niet in strijd met de beleidsregels voor de bescherming van het NNN, zoals opgenomen in de Omgevingsverordening Utrecht. Ook leiden de voorgenomen activiteiten niet tot een negatief effect op de instandhoudingsdoelen van Natura 2000-gebied.

HOOFDSTUK 6 SOORTENBESCHERMING

6.1 Verwachting en bureauonderzoek

Uit de bureaustudie (bronnenonderzoek & NDFF) zijn geen veldbiologische gegevens naar voren gekomen die bruikbaar zijn voor deze studie.

Het plangebied bestaat uit beplanting, oever en water. De inrichting en het gevoerde beheer maken het plangebied niet tot een geschikte groeiplaats voor beschermde planten, maar wel tot een potentieel geschikt functioneel leefgebied voor verschillende beschermde diersoorten. Gelet op de inrichting en het gevoerde beheer, behoort het plangebied mogelijk tot functioneel leefgebied van sommige algemene en weinig kritische diersoorten uit onderstaande soortgroepen:

- vogels;
- vleermuizen;
- grondgebonden zoogdieren;
- amfibieën.

Overige soorten

Het onderzoeksgebied is niet onderzocht op het voorkomen van beschermde faunasoorten als reptielen, libellen, vissen, dag- en nachtvlinders, bladmossen, sporenplanten, haften en kreeftachtigen omdat het onderzoeksgebied geen geschikte habitat vormt voor deze soorten of omdat het plangebied buiten het normale verspreidingsgebied van deze soortgroepen ligt. Het is niet aannemelijk dat soorten, of soortgroepen, die (soms) moeilijk nieuwe leefgebieden koloniseren, zich spontaan buiten het normale verspreidingsgebied vestigen. Dit geldt bijvoorbeeld voor sommige kleine grondgebonden zoogdieren, reptielen en voor planten.

6.2 Methode

In het kader van het natuurwaardenonderzoek is het plangebied op 8 november 2021 tijdens de daglichtperiode (ochtend) bezocht. Het onderzoeksgebied is te voet onderzocht op de aanwezigheid en potentiële aanwezigheid van beschermde flora- en faunawaarden. Het gebied is visueel en auditief onderzocht. Tijdens het veldbezoek is gebruik gemaakt van een verrekijker (Swarovski 12x50) en zijn de in dit rapport opgenomen afbeeldingen gemaakt.

Bij het bepalen van de mogelijke aantasting van beschermde soorten is gebruik gemaakt van de volgende bronnen:

- veldbezoek door ervaren ecooloog;
- aanvullend bronnenonderzoek (o.a. internet);
- NDFF.

Specifieke relevante literatuurbronnen zijn o.a.

- Atlas van de amfibieën en reptielen van Nederland;
- Atlas van de zoogdieren van Nederland;
- Nieuwe atlas van de Nederlandse flora.

Vogels

Het gebied is visueel en auditief onderzocht op het voorkomen van (broed)vogels. Vogels hebben doorgaans geen bezet nest meer gedurende deze tijd van het jaar en de zomergasten zijn vertrokken naar de overwinteringsgebieden.

In het plangebied is gekeken en geluisterd naar vogels, (oude) nesten en sporen die op de aanwezigheid van nesten in het plangebied duiden, zoals prooiresten (roofvogels), schijfsporen, braakballen, ruiveren (roofvogels), eierdoppen en zichtbaar nestmateriaal. Op basis van een beoordeling van de landschappelijke kenmerken kan een goede inschatting gemaakt worden van de functie van het onderzoeksgebied voor vogels en of de uitgevoerde inventarisatie voldoet aan de gestelde eisen voor onderzoek naar vogels.

Grondgebonden zoogdieren

Het plangebied is visueel onderzocht op het voorkomen van beschermde grondgebonden zoogdieren. De onderzoeksperiode is geschikt voor verspreidingsonderzoek, en ongeschikt voor onderzoek naar voortplantingslocaties. Wel benutten veel grondgebonden zoogdieren de voortplantingsplaats als vaste rustplaats buiten de voortplantingsperiode.

Er is in het plangebied gezocht naar grondgebonden zoogdieren, verblijfplaatsen en sporen die op de aanwezigheid van grondgebonden zoogdieren in het plangebied duiden zoals holen, nesten, graaf-, krab- en bijtsporen, haren, prooiresten, pootafdrukken en uitwerpselen. De beplanting is specifiek beoordeeld als potentiële verblijfplaats voor egel en steenmarter.

Vleermuizen

De onderzoeksperiode is geschikt voor onderzoek naar verblijfplaatsen van vleermuizen. Slechts enkele vleermuizen bezetten de zomerverblijfplaatsen nog in deze tijd van het jaar. Het merendeel heeft de winterverblijfplaats betrokken, soms op ruime afstand van de zomerverblijfplaats.

Er is in het plangebied gezocht naar vleermuizen en naar potentiële rust- verblijfplaatsen van vleermuizen. Het plangebied is bezocht op een moment op de dag dat vleermuizen niet foerageren en geen lijnvormige landschapselementen benutten als vliegroute. De mogelijke betekenis van het plangebied als foerageergebied en vliegroute voor vleermuizen is bepaald op basis van een visuele beoordeling van de landschappelijke karakteristieken van het plangebied.

Amfibieën

De onderzoeksperiode is geschikt voor verspreidingsonderzoek naar amfibieën en onderzoek naar voortplantingswateren. Amfibieën hebben de voortplantingswateren verlaten en zitten overdag weggekropen in holen en gaten in de grond, of onder strooisel, bladeren, takken, rommel of opgeslagen goederen.

Op basis van een beoordeling van landschappelijke kenmerken kan een goede inschatting gemaakt worden van de functie van het plangebied voor amfibieën en of de uitgevoerde inventarisatie voldoet aan de gestelde eisen voor onderzoek naar deze soorten. Daarbij is tevens rekening gehouden met de ligging van het plangebied ten opzichte van het (normale) verspreidingsgebied van verschillende amfibieënsoorten.

6.3 Resultaten

In deze paragraaf worden de resultaten van het veldbezoek gepresenteerd. Alleen soorten die in het onderzoeksgebied vastgesteld zijn, zeer waarschijnlijk in het onderzoeksgebied voorkomen of soorten waarvan het onderzoeksgebied een (essentieel) onderdeel van het functionele leefgebied vormt, worden in deze paragraaf besproken.

Vogels

Het plangebied behoort tot functioneel leefgebied van verschillende vogelsoorten. Vogels benutten het plangebied als foerageergebied en vermoedelijk nestelen er jaarlijks vogels in het plangebied. Vogels kunnen nestelen in de beplanting. Vogelsoorten die mogelijk in het plangebied nestelen zijn onder andere merel,

tijftjaf, zwartkop, vink, houtduif, wilde eend, meerkoet, waterhoen, kleine karekiet, rietzanger en rietgors. Er zijn geen aanwijzingen gevonden dat roofvogels of uilen er een vaste rust- of nestplaats bezetten. Er zijn in het plangebied geen aanwijzingen gevonden dat steen- of kerkuil er een vaste rust- of nestplaats bezetten. Aanwezigheid van deze soorten is doorgaans gemakkelijk vast te stellen aan de hand van braakballen, schijtsporen en ruiveren.

Door het rooien van beplanting, het aanleggen van de steiger, het aanleggen van erfverharding en het verplaatsen van de woonboot tijdens de voortplantingsperiode, wordt mogelijk een vogel gedood en een bezet vogelnest verstoord, beschadigd of vernield. Als gevolg van de voorgenomen activiteiten neemt de betekenis van het plangebied als foerageergebied voor vogels af.

Te beoordelen activiteit in het kader van de Wnb:

- Rooien beplanting tijdens de voortplantingsperiode;
- Aanleggen steiger tijdens de voortplantingsperiode;
- Aanleggen erfverharding tijdens de voortplantingsperiode;
- Verplaatsen woonboot tijdens de voortplantingsperiode.

Grondgebonden zoogdieren

Er zijn in het plangebied geen beschermde grondgebonden zoogdieren waargenomen, maar het plangebied behoort vermoedelijk tot functioneel leefgebied van verschillende algemene- en weinig kritische grondgebonden zoogdiersoorten als veldmuis, bosspitsmuis, huisspitsmuis, bosmuis, egel, steenmarter, konijn en kleine marterachtigen. Voorgenoemde soorten benutten het plangebied hoofdzakelijk als foerageergebied, maar mogelijk bezetten soorten als bosmuis, bosspitsmuis, veldmuis, kleine marterachtigen en egel er een vaste rust- en voortplantingsplaats. Deze soorten kunnen een vaste rust- of voortplantingsplaats bezetten in holen en gaten in de grond, onder lage, dichte begroeiing. Er zijn geen vaste rust- en voortplantingsplaatsen van steenmarter, bever en otter aangetroffen. Zo zijn er geen beverburcht, latrine, vraatsporen en uitwerpselen gevonden van de desbetreffende soorten. Het gebied wordt als ongeschikt beschouwd voor de veldspitsmuis wegens de te steile oever.

Door het rooien van beplanting, uitvoeren van grondverzet en het aanleggen van erfverharding wordt mogelijk een vaste rust- en/of voortplantingsplaats beschadigd en vernield. Als gevolg van de voorgenomen activiteiten neemt de betekenis van het plangebied als foerageergebied voor grondgebonden zoogdieren af.

Te beoordelen activiteit in het kader van de Wnb:

- Rooien beplanting;
- Uitvoeren grondverzet;
- Aanleggen erfverharding.

Vleermuizen

- *Verblijfplaatsen*

Er zijn tijdens het veldbezoek geen vleermuizen waargenomen en er zijn geen aanwijzingen gevonden dat vleermuizen een rust- of voortplantingsplaats in het plangebied bezetten. In het plangebied zijn geen potentiële verblijfplaatsen van vleermuizen aangetroffen. De opgaande beplanting die geroid zal worden, vormt geen potentiële verblijfplaats voor vleermuizen; deze bomen beschikken niet over holen in de stam of loshangend schors.

Door het uitvoeren van de voorgenomen activiteiten wordt geen vleermuis verstoord of gedood en wordt geen vaste-rust of voortplantingsplaats beschadigd of vernield.

Te beoordelen activiteit in het kader van de Wnb:

- Geen.

- *Foerageergebied*

Het veldbezoek is uitgevoerd buiten de periode van de dag waarop vleermuizen foerageren, maar op basis van een beoordeling van de inrichting en het gevoerde beheer, wordt het plangebied als geschikt foerageergebied voor vleermuizen beschouwd. Vermoedelijk foerageren soorten als watervleermuis, gewone dwergvleermuis, laatzvlieger en meervleermuis rond de beplanting en vliegen ze foeragerend over het water. Gelet op de inrichting, het gevoerde beheer en de kleine oppervlakte, wordt het plangebied niet als essentieel foerageergebied voor vleermuizen beschouwd.

Door het rooien van beplanting, het aanleggen van de steiger en het verplaatsen van de woonboot neemt de betekenis van het plangebied als foerageergebied voor vleermuizen af.

Te beoordelen activiteit in het kader van de Wnb:

- Rooien beplanting;
- Aanleggen steiger;
- Verplaatsen woonboot.

- *Vliegrouete*

Sommige vleermuissoorten benutten lijnvormige elementen ter geleiding tijdens het foerageren en om van verblijfplaats naar foerageergebied te vliegen (en van foerageergebied naar verblijfplaats). Lijnvormige elementen die benut worden als vliegrouete kunnen bestaan uit houtopstanden en wateren, maar ook een rij gevels van woningen.

Het plangebied vormt geen verbindende schakel in een lijnvormig landschapselement en maakt daarom geen onderdeel uit van een vliegrouete van vleermuizen. Uitvoering van de voorgenomen activiteiten heeft geen negatief effect op vliegroutes van vleermuizen.

Te beoordelen activiteit in het kader van de Wnb:

- Geen.

Amfibieën

Er zijn tijdens het veldbezoek geen amfibieën waargenomen, maar gelet op de inrichting en het gevoerde beheer, wordt een deel van het plangebied als functioneel leefgebied voor sommige algemene en weinig kritische amfibieënsoorten beschouwd. Amfibieën als gewone pad, kleine watersalamander, bastaardkikker en bruine kikker benutten de buitenruimte mogelijk als foerageergebied en mogelijk bezetten ze er een (winter)rustplaats. Geschikt voortplantingsbiotoop ontbreekt in het plangebied. Amfibieën kunnen een (winter)rustplaats bezetten in holen en gaten in de grond en onder lage, dichte begroeiing. Het plangebied wordt niet als functioneel leefgebied van zeldzame amfibieënsoorten als kamsalamander, rugstreeppad of poelkikker beschouwd. Voorgenoemde soorten komen niet in het plangebied voor en er zijn geen waarnemingen van deze soorten in of nabij het plangebied bekend.

Als gevolg van het rooien van beplanting, het aanleggen van erfverharding en het uitvoeren van grondverzet, wordt mogelijk een beschermd amfibie gedood en wordt mogelijk een (winter)rustplaats beschadigd of vernield. De functie van het plangebied als foerageergebied voor de in het plangebied foeragerende amfibieën, wordt aangetast.

Te beoordelen activiteit in het kader van de Wnb:

- Rooien beplanting;
- Aanleggen erfverharding;
- Uitvoeren grondverzet.

Overige soorten

Er zijn geen andere beschermde soorten aangetroffen. Het gevoerde beheer en de inrichting maken het plangebied tot een ongeschikt functioneel leefgebied voor deze soorten.

6.4 Wettelijke consequenties van de beoogde ingreep

Vogels

Als gevolg van het rooien van beplanting, het aanleggen van de steiger en het verplaatsen van de woonboot tijdens de voortplantingsperiode wordt mogelijk een bezet vogelnest beschadigd en vernield. Van de in het plangebied nestelende soorten is uitsluitend het bezette nest beschermd, niet het oude nest of de nestplaats. Voor het beschadigen/vernielen van een bezet nest (eieren) of het doden van een vogel kan geen ontheffing van de verbodsbepalingen verkregen worden omdat de voorgenomen activiteit niet als een in de wet genoemd belang wordt beschouwd.

Werkzaamheden die kunnen leiden tot het verstoren/vernielen van vogelnesten dienen daarom buiten de voortplantingsperiode van vogels uitgevoerd te worden. De meest geschikte periode om de voorgenomen activiteiten uit te voeren is augustus-februari. Voorgenomen werkzaamheden mogen juridische beschouwd wel plaats vinden tijdens het broedseizoen van vogels, mits geen bezette vogelnesten beschadigd/vernield worden. Wegens de grote dichtheid van de beplanting is een broedvogelscan niet optimaal. Zo zijn de eventuele aanwezige nesten onvoldoende zichtbaar waardoor de nesten niet uit te sluiten zijn.

Wettelijke consequenties in het kader van de Wnb:

- Rooien beplanting buiten de voortplantingsperiode;
- Aanleggen steiger buiten de voortplantingsperiode;
- Aanleggen erfverharding buiten de voortplantingsperiode;
- Verplaatsen woonboot buiten de voortplantingsperiode.

Vleermuizen

- *Verblijfplaatsen*

Door het uitvoeren van de voorgenomen activiteiten wordt geen vleermuis verstoord of gedood en wordt geen vaste rust- of verblijfplaats beschadigd of vernield.

Uitvoering van de voorgenomen activiteiten leidt niet tot wettelijke consequenties. Er hoeft geen nader onderzoek uitgevoerd te worden en er hoeft geen ontheffing van de verbodsbepalingen aangevraagd te worden om de voorgenomen activiteiten uit te mogen voeren in het kader van de Wnb.

Wettelijke consequenties in het kader van de Wnb:

- Geen.

- *Essentieel foerageergebied*

Door het verwijderen van beplanting wordt de betekenis van het plangebied als foerageergebied voor vleermuizen aangetast. Echter wordt er geen essentieel foerageergebied aangetast.

Uitvoering van de voorgenomen activiteiten leidt niet tot wettelijke consequenties. Er hoeft geen nader onderzoek uitgevoerd te worden en er hoeft geen ontheffing van de verbodsbepalingen aangevraagd te worden om de voorgenomen activiteiten uit te mogen voeren in het kader van de Wnb.

Wettelijke consequenties in het kader van de Wnb:

- Geen.

- *Essentiële Vliegroute*

Het uitvoeren van de voorgenomen activiteiten heeft geen negatief effect op (essentiële) vliegroutes¹ van vleermuizen.

Uitvoering van de voorgenomen activiteiten leidt niet tot wettelijke consequenties. Er hoeft geen nader onderzoek uitgevoerd te worden en er hoeft geen ontheffing van de verbodsbepalingen aangevraagd te worden om de voorgenomen activiteiten uit te mogen voeren in het kader van de Wnb.

Wettelijke consequenties in het kader van de Wnb:

- Geen.

Grondgebonden zoogdieren

Mogelijk wordt een beschermd grondgebonden zoogdier gedood en wordt een vaste rust- of voortplantingsplaats beschadigd of vernield, als gevolg van uitvoering van de voorgenomen activiteiten. Voor de beschermde grondgebonden zoogdieren die een vaste rust- en/of voortplantingsplaats in het plangebied bezetten, geldt een vrijstelling van de verbodsbepaling van het 'beschadigen/vernielen van vaste rust- en voortplantingsplaatsen'. Voor het doden van beschermde grondgebonden zoogdieren geldt geen vrijstelling.

Mits geen grondgebonden zoogdieren (opzettelijk) gedood worden, leiden de voorgenomen activiteiten niet tot wettelijke consequenties. Indien niet voorkomen kan worden dat beschermde dieren gedood worden, dient een ontheffing van de verbodsbepalingen (doden) aangevraagd te worden. Er hoeft geen nader onderzoek uitgevoerd te worden en er hoeft geen ontheffing van de verbodsbepalingen aangevraagd te worden om de voorgenomen activiteiten uit te mogen voeren in het kader van de Wnb.

Wettelijke consequenties in het kader van de Wnb:

- Geen, mits er geen beschermde gedood worden.

Amfibieën

Door het uitvoeren van grondverzet, rooien van beplanting en het aanleggen van erfverharding wordt mogelijk een amfibie gedood en wordt mogelijk een (winter)rustplaats beschadigd of vernield. De in het plangebied voorkomende amfibieën mogen niet gedood worden. Voor het beschadigen/vernielen van de rust- en voortplantingsplaats geldt een vrijstelling van de verbodsbepalingen. Om te voorkomen dat deze dieren (opzettelijk) gedood worden, dienen ze weggejaagd of weggevangen te worden en elders weer losgelaten te worden.

Beschermde amfibieën mogen niet (opzettelijk) gedood worden. Indien niet voorkomen kan worden dat beschermde dieren gedood worden, dient een ontheffing van de verbodsbepalingen (doden) aangevraagd te worden of dient gewerkt te worden volgens een Gedragscode. Indien gekozen wordt om te werken volgens een Gedragscode, dient voldaan te worden aan de gestelde eisen en voorwaarden. Eén van de voorwaarden is, dat gewerkt moet worden buiten de kwetsbare periode. Er hoeft geen nader onderzoek uitgevoerd te worden en er hoeft geen ontheffing van de verbodsbepalingen aangevraagd te worden om de voorgenomen activiteiten uit te mogen voeren in het kader van de Wnb.

Wettelijke consequenties in het kader van de Wnb:

- Geen, mits er geen beschermde gedood worden.

Overige soorten

Het plangebied behoort niet tot functioneel leefgebied van andere beschermde flora- of faunasoorten. Vanwege de lokale invloedssfeer heeft de voorgenomen activiteit geen negatief effect op andere beschermde soorten. Nader onderzoek of het aanvragen van een ontheffing is niet noodzakelijk.

¹ Vliegroutes van vleermuizen zijn beschermd wanneer deze essentieel zijn voor het kunnen functioneren van de verblijfplaats van een vleermuis. Niet ieder lijnvormig element waar langs vleermuizen vliegen is een essentiële vliegroute.

In onderstaande tabel worden de wettelijke consequenties samengevat weergegeven.

Soortgroep	Functie	Beschermde soorten planlocatie	Verbodsbepalingen (Wet natuurbescherming)	Aandachtspunt
Grondgebonden zoogdieren	Foerageergebied	Diverse soorten	Niet van toepassing; vrijstelling i.v.m. ruimtelijke ontwikkeling	Geen
Grondgebonden zoogdieren	Vaste rust- en voortplantingsplaats	Diverse soorten	Niet van toepassing; vrijstelling i.v.m. ruimtelijke ontwikkeling	Geen
Grondgebonden zoogdieren	Doden van dieren	Diverse soorten	Art. 3.10 lid 1a	Geen dieren doden, of ontheffing aanvragen
Vogels	Foerageergebied	Diverse soorten	Niet van toepassing; vrijstelling i.v.m. ruimtelijke ontwikkeling	Geen
Vogels	Bezette nesten (niet jaarrond beschermd)	Diverse soorten	Art. 3.1 lid 2	Geen bezette nesten negatief beïnvloeden of ontheffing aanvragen
Vogels	Jaarrond beschermde nest- en rustplaats	Niet aanwezig	Niet van toepassing	Geen
Vogels	Doden van dieren	Diverse soorten	Art. 3.1 lid 1	Geen bezette nesten negatief beïnvloeden of ontheffing aanvragen
Vleermuizen	Rust- of voortplantingsplaats	Niet aanwezig	Niet van toepassing	Geen
Vleermuizen	Foerageergebied	Diverse soorten	Niet van toepassing; er wordt geen essentieel foerageergebied aangetast	Geen
Vleermuizen	Vliegroute	Niet aanwezig	Niet van toepassing	Geen
Vleermuizen	Doden van dieren	Niet van toepassing	Niet van toepassing	Geen
Amfibieën	Foerageergebied	Diverse soorten	Niet van toepassing; vrijstelling i.v.m. ruimtelijke ontwikkeling	Geen
Amfibieën	Vaste rustplaats	Diverse soorten	Niet van toepassing; vrijstelling i.v.m. ruimtelijke ontwikkeling	Geen
Amfibieën	Voortplantingsplaats	Niet aanwezig	Niet van toepassing	Geen
Amfibieën	Doden van dieren	Diverse soorten	Niet van toepassing; vrijstelling i.v.m. ruimtelijke ontwikkeling	Geen dieren doden, of ontheffing aanvragen
Overige soorten	Dieren en overige functies	Niet aanwezig	Niet van toepassing	Geen

Samenvatting van de wettelijke consequenties.

Soortgroep	Vaste rust- plaats	Voortplan- tingsplaats	Vliegroute (vleermuizen)	Essentieel foerageer- gebied	Wettelijke consequenties	Nader onderzoek vereist	Ontheffing vereist
Grondgebonden zoogdieren	Ja	Ja	n.v.t.	Nee	Mogelijk	Nee	Nee, tenzij dieren gedood worden
Vogels	Nee	Ja	n.v.t.	Nee	Mogelijk	Nee	Nee, tenzij vogels gedood, bezette nesten verstoort, beschadigd of vernield worden
Vleermuizen	Nee	Nee	Nee	Nee	Nee	Nee	Nee
Amfibieën	Ja	Nee	n.v.t.	Nee	Mogelijk	Nee	Nee, tenzij dieren gedood worden

Vereenvoudigde samenvatting van de wettelijke consequenties per diergroep.

6.5 Historische gegevens en overige bronnen

Er zijn geen historische gegevens van het plangebied bekend.

6.6 Volledigheid van het onderzoek

Het onderzoek is volledig uitgevoerd met geschikte weersomstandigheden.

HOOFDSTUK 7 CONCLUSIES

De voorgenomen activiteiten worden gezien als 'ruimtelijke ontwikkeling'. Voor een aantal algemeen voorkomende en talrijke faunasoorten geldt in Utrecht een vrijstelling van de verbodsbepaling het opzettelijk 'beschadigen en vernielen van rust- en voortplantingsplaats', als gevolg van werkzaamheden die in het kader van een ruimtelijke ontwikkeling worden uitgevoerd. Voor beschermde soorten die niet op deze vrijstellingslijst staan, is een ontheffing vereist om ze te mogen verstoren en om opzettelijk de vaste rust- en voortplantingsplaats te mogen beschadigen en te vernielen. Voor het doden van beschermde diersoorten geldt geen vrijstelling van de verbodsbepalingen. Afhankelijk van de status van de beschermde soorten, kan soms ook gewerkt worden conform een door de Minister goedgekeurde, en op de situatie toepasbare, gedragscode. In het kader van de zorgplicht moet rekening worden gehouden met alle in het plangebied aanwezige planten en dieren en moet er gekozen worden voor een werkmethode en/of planning in de tijd, waardoor planten en dieren zo min mogelijk schade ondervinden als gevolg van de voorgenomen activiteiten.

Het plangebied overlapt deels met gronden die tot het Natuurnetwerk Nederland behoren. Omdat de plannen voor de toekomstige situatie geen negatieve effecten hebben op de kernkwaliteiten van het Natuurnetwerk Nederland is de voorgenomen ontwikkeling niet in strijd met de beleidsregels voor de bescherming van het NNN, zoals opgenomen in de Omgevingsverordening Utrecht. Ook leiden de voorgenomen activiteiten niet tot een negatief effect op de instandhoudingsdoelen van Natura 2000-gebied.

De inrichting en het gevoerde beheer maken het plangebied niet tot een geschikte groeiplaats voor beschermde plantensoorten, maar wel tot geschikt functioneel leefgebied voor verschillende beschermde dieren. Beschermde diersoorten benutten het plangebied hoofdzakelijk als foerageergebied, maar mogelijk nestelen er vogels en bezetten beschermde grondgebonden zoogdieren en amfibieën er een (vaste) rust- of voortplantingsplaats. Vleermuizen bezetten geen vaste rust- of voortplantingsplaats in het plangebied maar gebruiken het wel als foerageergebied.

Van de in het plangebied nestelende vogelsoorten, is uitsluitend het bezette nest beschermd, niet het oude nest of de nestplaats. Bezette vogelnesten zijn beschermd en mogen niet beschadigd of vernield worden. Gelet op de aard van de werkzaamheden kan geen ontheffing verkregen worden voor het beschadigen of vernielen van bezette vogelnesten.

Als gevolg van de voorgenomen activiteiten worden mogelijk beschermde grondgebonden zoogdieren en amfibieën gedood en wordt mogelijk een (vaste) rust- en voortplantingsplaats van een beschermd grondgebonden zoogdier en amfibie beschadigd of vernield. Voor de beschermde grondgebonden zoogdiersoorten en amfibieën, die een (vaste) rust- en/of voortplantingsplaats in het plangebied bezetten, geldt een vrijstelling van de verbodsbepalingen het 'beschadigen/vernielen van vaste rust- en voortplantingsplaatsen'. Er geldt geen vrijstelling voor het doden van beschermde grondgebonden zoogdieren en amfibieën.

Door uitvoering van de voorgenomen activiteiten neemt de betekenis van het plangebied als foerageergebied voor verschillende diersoorten af. Dit leidt echter niet tot wettelijke consequenties.

Bijlagen

Bijlage 1. De natuurkalender (indicatie voor het uitvoeren van werkzaamheden het kader van de zorgplicht)

Bijlage 2. Toelichting Wet natuurbescherming

Bijlage 3. Fotobijlage

Bijlage 4. Geraadpleegde bronnen:

Bijlage 1 Natuurkalender

	jan	feb	mrt	apr	mei	jun	jul	aug	sep	okt	nov	dec
houtopstanden												
afzetten / hakhoutbeheer												
dunnen												
verwijderen opslag / exoot, nazorg												
heg afzetten												
knotten												
opsnoeien / opkronen												
hoogstam wintersnoei												
hoogstam zomersnoei												
bomen met winterslaapplaats vogels												
vleermuisbomen zomerverblijf												
vleermuisbomen paarplaats												
das												
hazelmuis struweel en hakhoutbeheer												
boomkikker struweel												
Grazige vegetaties												
maaieren vochtig/nat grasland												
maaieren droog schraalgrasland												
Wateren												
poel opschonen												
boomkikker wateren												
geelbuikvuurpad kleinschalig												
geelbuikvuurpad grootschalig												
Gebouwen m.b.t. vleermuizen												
zomerverblijf												
winterverblijf												

- Optimale periode voor werkzaamheden.
- Acceptabele periode voor werkzaamheden.
De werkzaamheden verrichten onder voorwaarden zoals beschreven in protocol.
- Geen werkzaamheden in deze periode.
Wanneer er wel gewerkt moet worden is een ontheffing verplicht.

Bijlage 2

Toelichting Wet Natuurbescherming

Drie beschermingsregimes

De Wet natuurbescherming kent een apart beschermingsregime voor soorten van de Vogelrichtlijn, een apart beschermingsregime voor soorten van de Habitatrichtlijn (het Verdrag van Bern en het Verdrag van Bonn) en een apart beschermingsregime voor andere soorten, die vanuit nationaal oogpunt beschermd worden. Elk van deze beschermingsregimes kent zijn eigen verbodsbepalingen en vereisten voor vrijstelling of ontheffing van de verboden. Alle vogels (ruim 700 soorten), zijn beschermd. Daarnaast worden ongeveer 230 overige Europese en nationale soorten beschermd.

Om af te mogen wijken van de verbodsbepalingen via een ontheffing of vrijstelling moet aan drie criteria zijn voldaan:

- Ten eerste mag alleen van de verbodsbepaling afgeweken worden als er geen andere bevredigende oplossing voor de handeling mogelijk is.
- Ten tweede moet tegenover de afwijking van het verbod een in de wet genoemd belang staan. De wet geeft voor de verschillende beschermingsregimes aan wat die belangen zijn zoals volksgezondheid of openbare veiligheid.
- Tenslotte mag de ingreep geen afbreuk doen aan de staat van instandhouding van de soort.

Als aan deze drie vereisten voldaan is, kan een ontheffing worden verleend. Voor een aantal handelingen zijn bovendien vrijstellingen mogelijk, bijvoorbeeld in de vorm van een provinciale verordening of een gedragscode.

Soortenbescherming en het ‘nee, tenzij principe’

De verbodsbepalingen voor vogels en Habitatrichtlijnsoorten in de Wet natuurbescherming sluiten vrijwel één op één aan bij de bepalingen uit de Vogelrichtlijn en de Habitatrichtlijn. De verbodsbepalingen zijn gericht op de bescherming van individuen van soorten.

Ook voor de andere soorten, die niet op grond van de Vogel- of Habitatrichtlijn maar vanuit nationaal oogpunt beschermd worden, geldt dat de verbodsbepalingen zien op het individu, maar of ontheffing verleend kan worden, wordt afgewogen tegen het effect van de ingreep op het populatieniveau van de soort.

Zorgplicht voor dieren en planten

Of dier- en plantensoorten nu wettelijk beschermd zijn of niet, iedereen moet voldoende rekening houden met in het wild levende dieren en planten en hun directe leefomgeving. De wet erkent daarmee de intrinsieke waarde van in het wild levende soorten. De Memorie van Toelichting zegt het zo: “De zorgplicht houdt in dat eenieder voldoende zorg in acht moet nemen voor de in het wild levende dieren en planten, alsmede voor hun directe leefomgeving. Overtreding van de zorgplicht is niet strafbaar gesteld; de zorgplicht kan wel door toepassing van bestuursdwang worden gehandhaafd”.

Vrijstelling regelgeving

Onder de Wet natuurbescherming is niet altijd een ontheffing nodig bij handelingen met gevolgen voor beschermde plant- en diersoorten. In (veel) gevallen kunt u gebruik maken van een vrijstelling. Een vrijstelling is een uitzondering op een wettelijk verbod, die wordt vastgesteld voor een van te voren bepaalde categorie van gevallen. Er zijn verschillende vrijstellingen van de verboden voor beschermde soorten mogelijk. Een bekende en reeds in de praktijk toegepaste vorm van vrijstelling is die van de gedragscode. In de Wet natuurbescherming zijn voor beschermde soorten ook andere vormen van vrijstelling geïntroduceerd, zoals door middel van een Programmatische Aanpak of via een provinciale verordening. Overigens is ook een vrijstelling in de vorm van een ministeriële regeling mogelijk.

Provinciale staten kunnen vrijstelling van de verbodsbepalingen verlenen. Dit moet worden geregeld in een provinciale verordening.

Gedragscodes die zijn opgesteld onder de Flora- en faunawet kunnen worden uitgebreid ten aanzien van soorten die op grond van de Wet natuurbescherming beschermd worden maar dat op grond van de Flora- en faunawet nog niet waren. Goedkeuring van een gedragscode op grond van de Flora- en faunawet blijft ook onder de Wet natuurbescherming geldig, voor de duur van de goedkeuring. Daarna dient de gedragscode voor goedkeuring getoetst te worden aan de Wet natuurbescherming.

Welke soorten zijn beschermd?

De Wet natuurbescherming kent drie categorieën beschermde soorten:

1. Ten eerste worden alle van nature in Nederland in het wild levende vogels beschermd volgens het beschermingsregime van de Vogelrichtlijn.
2. Ten tweede worden soorten beschermd op grond van de Habitatrichtlijn, het Verdrag van Bern en het Verdrag van Bonn.
3. Tenslotte is er een beschermingsregime voor 'andere soorten' waaronder soorten vallen die vanuit nationaal oogpunt bescherming behoeven.

Beschermingsregime soorten Vogelrichtlijn § 3.1 Wn	Beschermingsregime soorten Habitatrichtlijn § 3.2 Wn	Beschermingsregime andere soorten § 3.3 Wn
Art 3.1 lid 1 Het is verboden in het wild levende vogels opzettelijk te doden of te vangen.	Art 3.5 lid 1 Het is verboden soorten in hun natuurlijke verspreidingsgebied opzettelijk te doden of te vangen	Art 3.10 lid 1a Het is verboden soorten opzettelijk te doden of te vangen
Art 3.1 lid 2 Het is verboden opzettelijk nesten, rustplaatsen en eieren van vogels te vernielen of te beschadigen, of nesten van vogels weg te nemen	Art 3.5 lid 4 Het is verboden de voortplantingsplaatsen of rustplaatsen van dieren te beschadigen of te vernielen	Art 3.10 lid 1b Het is verboden de vaste voortplantingsplaatsen of rustplaatsen van dieren opzettelijk te beschadigen of te vernielen
Art 3.1 lid 3 Het is verboden eieren te rapen en deze onder zich te hebben	Art 3.5 lid 3 Het is verboden eieren van dieren in de natuur opzettelijk te vernielen of te rapen	Niet van toepassing
Art 3.1 lid 4 en lid 5 Het is verboden vogels opzettelijk te storen, tenzij de storing niet van wezenlijke invloed is op de staat van instandhouding van de desbetreffende vogelsoort	Art 3.5 lid 2 Het is verboden dieren opzettelijk te verstoren	Niet van toepassing
Niet van toepassing	Art 3.5 lid 5 Het is verboden plantensoorten in hun natuurlijke verspreidingsgebied opzettelijk te plukken en te verzamelen, af te snijden, te ontwortelen of te vernielen	Art 3.10 lid 1c Het is verboden plantensoorten in hun natuurlijke verspreidingsgebied opzettelijk te plukken en te verzamelen, af te snijden, te ontwortelen of te vernielen

Verbodsbepalingen Wet natuurbescherming

Vrijgestelde soorten

In afwijking van de verboden in artikel 3.10, eerste lid, van de Wet is het toegestaan om van de onderstaande soorten de vaste voortplantingsplaatsen of rustplaatsen opzettelijk te beschadigen of te vernielen wanneer er geen andere bevredigende oplossing bestaat. Het opzettelijk doden van onderstaande soorten is niet toegestaan. De vrijstelling is van kracht wanneer de handeling verband houdt met de volgende activiteiten:

- de ruimtelijke inrichting of ontwikkeling van gebieden, daaronder begrepen het daarop volgende gebruik van het ingerichte of ontwikkelde gebied;
- het bestendig beheer of onderhoud aan vaarwegen, watergangen, waterkeringen, waterstaatswerken, oevers, vliegvelden, wegen, spoorwegen of bermen, of in het kader van natuurbeheer.

Nederlandse Naam	Wetenschappelijke Naam	Drenthe	Flevoland	Friesland	Gelderland	Groningen	Limburg	Noord-Brabant	Noord-Holland	Overijssel	Utrecht	Zeeland	Zuid-Holland	Ministerie EZ (AMNB RN art. 3.31)
Zoogdieren														
Aardmuis	<i>Microtus agrestis</i>	x	x	x	x	x	x	x	x	x	x	x	x	x
Bosmuis*	<i>Apodemus sylvaticus</i>	x	x	x	x	x	x	x	x	x	x	x	x	x
Bunzing	<i>Mustela putorius</i>	x	x	x		x	x			x	x	x	x	x
Dwergmuis	<i>Micromys minutus</i>	x	x	x	x	x	x	x	x	x	x	x	x	x
Dwergspitsmuis	<i>Sorex minutus</i>	x	x	x	x	x	x	x	x	x	x	x	x	x
Egel	<i>Erinaceus europaeus</i>	x	x	x	x	x	x	x	x	x	x	x	x	x
Eekhoorn	<i>Sciurus vulgaris</i>						x1							
Gewone bosspitsmuis	<i>Sorex araneus</i>	x	x	x	x	x	x	x	x	x	x	x	x	x
Haas	<i>Lepus europeus</i>	x	x	x	x	x	x	x	x	x	x	x	x	x
Hermelijn	<i>Mustela erminea</i>	x	x	x		x	x			x	x		x	x
Huisspitsmuis*	<i>Crocidura russula</i>	x	x	x	x	x	x	x	x	x	x	x	x	x
Konijn	<i>Oryctolagus cuniculus</i>	x	x	x	x	x	x	x	x	x	x	x	x	x
Molmuis	<i>Arvicola scherman</i>						x							
Ondergrondse woelmuis	<i>Pitymys subterraneus</i>	x	x	x	x	x	x	x	x	x	x	x		x
Ree	<i>Capreolus capreolus</i>	x	x	x	x	x	x	x	x	x	x	x	x	x
Rosse woelmuis	<i>Clethrionomys glareolus</i>	x	x	x	x	x	x	x	x	x	x	x	x	x
Steenmarter	<i>Martes foina</i>			x			x2							
Tweekleurige bosspitsmuis	<i>Sorex coronatus</i>	x	x	x	x	x	x	x	x	x	x	x		x
Veldmuis*	<i>Microtus arvalis</i>	x	x	x	x	x	x	x	x	x	x	x	x	x
Vos	<i>Vulpes vulpes</i>	x	x	x	x	x	x	x	x	x	x	x	x	x
Wezel	<i>Mustela nivalis</i>	x	x	x		x	x			x	x		x	x
Wild zwijn	<i>Sus scrofa</i>							x						
Woelrat	<i>Arvicola terrestris</i>	x	x	x	x	x	x	x	x	x	x	x	x	x
Amfibieën en reptielen														
Bruine kikker	<i>Rana temporaria</i>	x	x	x	x	x	x	x	x	x	x	x	x	x
Gewone pad	<i>Bufo bufo</i>	x	x	x	x	x	x	x	x	x	x	x	x	x
Hazelworm	<i>Anguis fragilis</i>						x3							
Kleine watersalamander	<i>Triturus vulgaris</i>	x	x	x	x	x	x	x	x	x	x	x	x	x
Levendbarende hagedis	<i>Zootoca vivipara</i>						x4							
Meerkikker	<i>Pelophylax ridibundus (Rana ridibunda)</i>	x	x	x	x	x	x	x	x	x	x	x	x	x
Middelste groene kikker / Bastaardkikker	<i>Pelophylax klepton esculentus (Rana esculenta)</i>	x	x	x	x	x	x	x	x	x	x	x	x	x

* voor deze soorten daarnaast algemene vrijstelling in/op gebouwen en bijbehorende erven Wnb 3.10 3e lid

x1 = vrijstelling geldt in de periode maart- april en juli tot en met november

x2 = vrijstelling geldt in de periode 15 augustus tot en met februari

x3 = vrijstelling geldt in de periode juli, augustus en september

x4 = vrijstelling geldt in de periode 15 augustus tot en met 15 oktober

Opmerking bij Friesland: in de stukken wordt ook vrijstelling gegeven voor de mol, maar deze is niet beschermd onder de Wnb.

wettelijke belangen:																				
3.10.2.a / Rnb 3.31.d	ikv RO en gebruik van gebieden	x	x	x	x	x	x	x	x	x	x	x	x	x	x	x	x	x	x	x
3.10.2.d	voorkomen onnodig lijden		x																	
3.10.2.e / Rnb 3.31.b	ikv beheer of onderhoud landbouw of bosbouw	x	x	x	x	x	x	x												
3.10.2.f / Rnb 3.31.a	ikv beheer of onderhoud overig	x	x	x	x	x	x	x	x	x	x	x	x	x	x	x	x	x	x	x
3.10.2.g	ikv beheer of onderhoud landsch kwaliteiten bepaald gebied	x	x	x	x															
3.10.2.i / Rnb 3.31.c	bestendig gebruik					x														
(geldt alleen voor amfibieën) ikv bescherming wilde flora, fauna & habitats																				

Lijst met soorten waarvoor een vrijstelling van de verbodsbepalingen geldt als gevolg van handelingen die in het kader van een ruimtelijke ontwikkeling worden uitgevoerd.

Bijlage 3. Fotobijlage





Bijlage 4. Geraadpleegde bronnen:

Internet:

<https://www.verspreidingsatlas.nl>

<https://www.synbiosys.alterra.nl/natura2000/>

<https://www.regelink.net/kenniscentrum/beschermde-soorten-wet-natuurbescherming/>

<https://calculator.aerius.nl>

<http://www.ruimtelijkeplannen.nl>

<https://pdokviewer.pdok.nl/>

<https://www.ndff.nl/>

Bijlage 4. Watertoets

Digitale Watertoets

Resultaat van de check gedaan op 14-12-2021

Digitale watertoets in

De watertoets helpt u om aan de hand van de locatie van uw ruimtelijke plan en een aantal vragen te toetsen of u de belangen van het Waterschap raakt. Indien dit het geval is krijgt u tekst en uitleg over het vervolg proces.

VOOR DE ACTIVITEIT DIGITALE WATERTOETS IN DE GEMEENTE IS OP BASIS VAN DE GEGEVEN ANTWOORDEN NODIG:

1. Neem contact op met het Waterschap

OP BASIS VAN ONDERSTAANDE LOCATIE



Digitale Watertoets

VRAGEN EN ANTWOORDEN UIT DE CHECK

1. Gaat het om een ruimtelijk plan dat mogelijk de belangen van het Waterschap raakt?
 - nee

DETAILS

1. Neem contact op met het Waterschap

Uw ruimtelijk plan heeft mogelijk toch impact op de belangen van het waterschap hiervoor heeft het waterschap een procedure beschreven. Het waterschap maakt geen onderdeel uit van de de digital watertoets op watertoets.nl daarom verwijzen we u door naar de pagina van het Waterschap zelf.

Wat moet ik doen?

Hier vindt u de procedure voor het Waterschap AGV:

<https://www.agv.nl/aanvragen/waterschapsloket/ruimtelijke-ordering/watertoets-bij-ruimtelijke-plannen/>

Waar moet ik op letten?

Achtergrondinformatie

Buro SRO

stedebouw + ruimtelijke ordening + ontwikkelingsmanagement

^t Goylaan 11
3525 AA Utrecht
030 2679198
www.buro-sro.nl

BTK nummer: NL8187.16.071.B01

KvK nummer: 30232281

Rekeningnr.: 1421.54.024 t.n.v. Buro SRO B.V.



buro-sro.nl

stedebouw + ruimtelijke ordening + ontwikkelingsmanagement